

การปฏิบัติตามมาตรการป้องกันและแก้ไขผลกระทบสิ่งแวดล้อม

2.1 ผลการปฏิบัติตามมาตรการป้องกันและแก้ไขผลกระทบสิ่งแวดล้อม

จากการดำเนินการติดตามตรวจสอบผลการปฏิบัติตามมาตรการป้องกัน และแก้ไขผลกระทบสิ่งแวดล้อมของโครงการโรงไฟฟ้าเชื้อเพลิงชีวมวลในโรงงานน้ำตาล ของบริษัท อุตสาหกรรมน้ำตาลอีสาน จำกัด เมื่อวันที่ 1 ตุลาคม 2567 เป็นการรวบรวมข้อมูลรายละเอียดที่เกี่ยวข้องกับกิจกรรมต่างๆ และสำรวจสภาพพื้นที่โครงการ การตรวจสอบเอกสาร การสัมภาษณ์ผู้ปฏิบัติงานเกี่ยวกับการดำเนินงาน และการแก้ไขปัญหาหรืออุปสรรคที่เกิดขึ้นดังกล่าว พร้อมทั้งทำการถ่ายภาพ เพื่อใช้ประกอบในการจัดทำรายงานฯ ตามที่เสนอไว้ในรายงานการประเมินผลกระทบสิ่งแวดล้อมโครงการโรงไฟฟ้าเชื้อเพลิงชีวมวลในโรงงานน้ำตาล ของบริษัท อุตสาหกรรมน้ำตาลอีสาน จำกัด ตามหนังสือเห็นชอบเลขที่ ทส 1009.7/9226 ลงวันที่ 6 สิงหาคม 2556 และรายงานการแก้ไขรายละเอียดโครงการในเรื่องการพิมพ์สลับค่ามาตรฐานของ SO₂ และ NO₂ ของปล่องระบายตามหนังสือเลขที่ ทส 1009.7/13511 ลงวันที่ 12 พฤศจิกายน 2556 ทั้งนี้ทางโครงการมอบหมายให้บริษัท เทคนิคสิ่งแวดล้อมไทย จำกัด เป็นผู้ดำเนินการตรวจสอบและเก็บรวบรวมข้อมูลการปฏิบัติตามมาตรการฯ มีรายละเอียดขั้นตอนการดำเนินงาน ดังนี้

1. การรวบรวมและทบทวนข้อมูลโครงการ

- 1) การทบทวนข้อมูลทั่วไปเกี่ยวกับกิจกรรมการดำเนินงานของโครงการปัจจุบัน
- 2) การทบทวนรายละเอียดโครงการจากรายงานการประเมินผลกระทบสิ่งแวดล้อม (EIA)
- 3) การทบทวนรายละเอียดผลการปฏิบัติตามมาตรการด้านสิ่งแวดล้อมของโครงการ

2. บุคลากรร่วมติดตามตรวจสอบพื้นที่โครงการ (Walk Through Survey)

- 1) ผู้นำติดตามตรวจสอบของโครงการ
- 2) คณะผู้ติดตามตรวจสอบของบริษัทที่ปรึกษาเป็นผู้ดำเนินการตรวจสอบและเก็บรวบรวมข้อมูลการปฏิบัติตามมาตรการป้องกัน และแก้ไขผลกระทบสิ่งแวดล้อม โครงการโรงไฟฟ้าเชื้อเพลิงชีวมวลในโรงงานน้ำตาล ของบริษัท อุตสาหกรรมน้ำตาลอีสาน จำกัด เมื่อวันที่ 1 ตุลาคม 2567

2.2 ผลการติดตามตรวจสอบการปฏิบัติตามมาตรการป้องกันและแก้ไขผลกระทบสิ่งแวดล้อม

ผลการติดตามตรวจสอบการปฏิบัติตามมาตรการป้องกัน และแก้ไขผลกระทบสิ่งแวดล้อมตามที่เสนอ
ในรายงานการประเมินผลกระทบสิ่งแวดล้อมที่ผ่านความเห็นชอบจากสำนักนโยบายและแผนทรัพยากรธรรมชาติและสิ่งแวดล้อม ตามหนังสือเห็นชอบเลขที่ ทส 1009.7/9226 ลงวันที่ 6 สิงหาคม 2556 และรายงานการแก้ไข
รายละเอียดโครงการในเรื่องการพิมพ์สลับค่ามาตรฐานของ SO₂ และ NO₂ ของปล่องระบาย ตามหนังสือเห็นชอบ
เลขที่ ทส 1009.7/13511 ลงวันที่ 12 พฤศจิกายน 2556 ของโครงการโรงไฟฟ้าเชื้อเพลิงชีวมวลในโรงงานน้ำตาล
ของบริษัท อุตสาหกรรมน้ำตาลอีสาน จำกัด โดยผลการปฏิบัติตามมาตรการป้องกัน และแก้ไขผลกระทบ
สิ่งแวดล้อม (ระยะดำเนินการ) ในระหว่างเดือนกรกฎาคม-ธันวาคม 2567 ดังตารางที่ 2.2-1 มีรายละเอียด ดังนี้

1. มาตรการทั่วไป
2. มาตรการด้านคุณภาพอากาศ
3. มาตรการด้านเสียง
4. มาตรการด้านคุณภาพน้ำ
5. มาตรการด้านการระบายน้ำ
6. มาตรการด้านการจัดการของเสีย
7. มาตรการด้านการคมนาคมขนส่ง
8. มาตรการด้านเศรษฐกิจ-สังคม
9. มาตรการด้านการรับเรื่องร้องเรียน
10. มาตรการด้านอาชีวอนามัยและความปลอดภัย
11. มาตรการด้านอันตรายร้ายแรง
12. มาตรการด้านสาธารณสุข
13. มาตรการด้านสุนทรียภาพ

**ตารางที่ 2.2-1 ผลการปฏิบัติตามมาตรการป้องกันและแก้ไขผลกระทบสิ่งแวดล้อม (ระยะดำเนินการ) โครงการโรงไฟฟ้าเชื้อเพลิงชีวมวลในโรงงานน้ำตาล
ของ บริษัท อุตสาหกรรมน้ำตาลอีสาน จำกัด ระหว่างเดือนกรกฎาคม-ธันวาคม 2567**

มาตรการป้องกันและแก้ไขผลกระทบสิ่งแวดล้อม	สถานที่ดำเนินการ	ผลการปฏิบัติตามมาตรการฯ	ปัญหา อุปสรรคที่ไม่สามารถปฏิบัติตามมาตรการและแนวทางแก้ไข	หลักฐานและเอกสารอ้างอิง
1. มาตรการทั่วไป - ปฏิบัติตามมาตรการป้องกันและแก้ไขผลกระทบสิ่งแวดล้อมและมาตรการติดตามตรวจสอบผลกระทบสิ่งแวดล้อมที่เสนอในรายงานการประเมินผลกระทบสิ่งแวดล้อมโครงการโรงไฟฟ้าเชื้อเพลิงชีวมวลในโรงงานน้ำตาล ของบริษัท อุตสาหกรรมน้ำตาลอีสาน จำกัด ตั้งอยู่ตำบลสำราญ อำเภอสามชัย จังหวัดกาฬสินธุ์ อย่างเคร่งครัด	- พื้นที่โครงการ	- โครงการได้ปฏิบัติตามมาตรการป้องกันและแก้ไขผลกระทบสิ่งแวดล้อมและมาตรการติดตามตรวจสอบผลกระทบสิ่งแวดล้อมตามที่กำหนดไว้ในรายงานการประเมินผลกระทบสิ่งแวดล้อมโครงการโรงไฟฟ้าเชื้อเพลิงชีวมวลในโรงงานน้ำตาลของ บริษัท อุตสาหกรรมน้ำตาลอีสาน จำกัด ตามหนังสือเห็นชอบเลขที่ ทส 1009.7/9226 และรายงานการแก้ไขรายละเอียดโครงการเรื่องการพิมพ์สลับค่ามาตรฐานของ SO ₂ และ NO ₂ ของปล่องระบายตามหนังสือเลขที่ ทส 1009.7/13511 ลงวันที่ 12 พฤศจิกายน 2556	-	- ภาคผนวก 1ก - ภาคผนวก 2ก
- หากผลการติดตามตรวจสอบได้แสดงถึงปัญหาสิ่งแวดล้อม บริษัท อุตสาหกรรมน้ำตาลอีสาน จำกัด ต้องดำเนินการปรับปรุงแก้ไขปัญหานั้นโดยเร็ว และหากเกิดเหตุการณ์ใดๆ ที่อาจก่อให้เกิดผลกระทบสิ่งแวดล้อม บริษัทฯ ต้องแจ้งให้สำนักงานคณะกรรมการกำกับกิจการพลังงาน กรมโรงงานอุตสาหกรรม จังหวัดกาฬสินธุ์ และสำนักงานนโยบายและแผนทรัพยากรธรรมชาติและสิ่งแวดล้อมทราบโดยเร็ว เพื่อจะได้ประสานให้ความร่วมมือในการแก้ไขดังกล่าว	- พื้นที่โครงการ	- โครงการได้ดำเนินการติดตามตรวจสอบผลกระทบสิ่งแวดล้อมตามที่เสนอไว้ในรายงานการประเมินผลกระทบสิ่งแวดล้อมฯ อย่างเคร่งครัด ในระหว่างเดือนกรกฎาคม-ธันวาคม 2567 ไม่พบเรื่องร้องเรียน	-	- ภาคผนวก 1ข

**ตารางที่ 2.2-1 (ต่อ) ผลการปฏิบัติตามมาตรการป้องกันและแก้ไขผลกระทบสิ่งแวดล้อม (ระยะดำเนินการ) โครงการโรงไฟฟ้าเชื้อเพลิงชีวมวลในโรงงานน้ำตาล
ของ บริษัท อุตสาหกรรมน้ำตาลอีสาน จำกัด ระหว่างเดือนกรกฎาคม-ธันวาคม 2567**

มาตรการป้องกันและแก้ไขผลกระทบสิ่งแวดล้อม	สถานที่ดำเนินการ	ผลการปฏิบัติตามมาตรการฯ	ปัญหาอุปสรรคที่ไม่สามารถปฏิบัติตามมาตรการและแนวทางแก้ไข	หลักฐานและเอกสารอ้างอิง
1. มาตรการทั่วไป (ต่อ) - ในกรณีที่ บริษัท อุตสาหกรรมน้ำตาลอีสาน จำกัด มีความจำเป็นต้องเปลี่ยนแปลงรายละเอียดโครงการ หรือมาตรการป้องกันและแก้ไขผลกระทบสิ่งแวดล้อมและมาตรการติดตามตรวจสอบผลกระทบสิ่งแวดล้อม ตามที่ได้เสนอไว้ในรายงานการประเมินผลกระทบสิ่งแวดล้อมที่ได้รับความเห็นชอบไว้แล้ว ให้บริษัท อุตสาหกรรมน้ำตาลอีสาน จำกัด แจ้งให้หน่วยงานที่มีอำนาจหน้าที่ในการพิจารณาอนุมัติหรืออนุญาตดำเนินการดังนี้	- พื้นที่โครงการ	- ปัจจุบัน (กรกฎาคม-ธันวาคม 2567) โครงการปฏิบัติตามรายละเอียดและมาตรการที่กำหนดไว้ในรายงานการประเมินผลกระทบสิ่งแวดล้อมโครงการโรงไฟฟ้าเชื้อเพลิงชีวมวลในโรงงานน้ำตาลตามหนังสือเลขที่ ทส 1009.7/9226 ลงวันที่ 6 สิงหาคม 2556 และมีการแก้ไขรายละเอียดโครงการในรายงานการประเมินผลกระทบสิ่งแวดล้อมในส่วนของมาตรการป้องกันและแก้ไขผลกระทบสิ่งแวดล้อมในเรื่องการพิมพ์สลับค่ามาตรฐานของ SO ₂ และ NO ₂ ของปล่องระบาย และได้รับเห็นชอบจากสำนักงานนโยบายและแผนทรัพยากรธรรมชาติและสิ่งแวดล้อม ตามหนังสือ เลขที่ ทส 1009.7/13511 ลงวันที่ 12 พฤศจิกายน 2556	-	- ภาคผนวก 1ก - ภาคผนวก 2ก

**ตารางที่ 2.2-1 (ต่อ) ผลการปฏิบัติตามมาตรการป้องกันและแก้ไขผลกระทบสิ่งแวดล้อม (ระยะดำเนินการ) โครงการโรงไฟฟ้าเชื้อเพลิงชีวมวลในโรงงานน้ำตาล
ของ บริษัท อุตสาหกรรมน้ำตาลอีสาน จำกัด ระหว่างเดือนกรกฎาคม-ธันวาคม 2567**

มาตรการป้องกันและแก้ไขผลกระทบสิ่งแวดล้อม	สถานที่ดำเนินการ	ผลการปฏิบัติตามมาตรการฯ	ปัญหา อุปสรรคที่ไม่สามารถปฏิบัติตามมาตรการและแนวทางแก้ไข	หลักฐานและเอกสารอ้างอิง
<p>1. มาตรการทั่วไป (ต่อ)</p> <p>1) หากหน่วยงานผู้อนุมัติหรืออนุญาตเห็นว่าการเปลี่ยนแปลงดังกล่าวเกิดผลดีต่อสิ่งแวดล้อมมากกว่า หรือเทียบเท่ามาตรการที่กำหนดไว้ในรายงานการประเมินผลกระทบสิ่งแวดล้อมที่ได้รับความเห็นชอบไว้แล้ว ให้หน่วยงานผู้อนุมัติหรืออนุญาตรับจดแจ้งให้เป็นไปตามหลักเกณฑ์ และเงื่อนไขที่กำหนดไว้ในกฎหมายนั้นๆ ต่อไป พร้อมกับให้จัดทำสำเนาการเปลี่ยนแปลงดังกล่าวข้างต้นที่รับจดแจ้งไว้ แจ้งให้สำนักนโยบายและแผนทรัพยากรธรรมชาติและสิ่งแวดล้อม เพื่อทราบ</p> <p>2) หากหน่วยงานผู้อนุมัติหรืออนุญาตเห็นว่าการเปลี่ยนแปลงดังกล่าวเกิดผลดีต่อสิ่งแวดล้อมมากกว่า หรือเทียบเท่ามาตรการที่กำหนดไว้ในรายงานการประเมินผลกระทบสิ่งแวดล้อมที่ได้รับความเห็นชอบไว้แล้ว ให้หน่วยงานผู้อนุมัติหรืออนุญาตรับจดแจ้งให้เป็นไปตามหลักเกณฑ์ และเงื่อนไขที่กำหนดไว้ในกฎหมายนั้นๆ ต่อไป พร้อมกับให้จัดทำสำเนาการเปลี่ยนแปลงดังกล่าวข้างต้นที่รับจดแจ้งไว้ แจ้งให้สำนักนโยบายและแผนทรัพยากรธรรมชาติและสิ่งแวดล้อม เพื่อทราบ</p>				

**ตารางที่ 2.2-1 (ต่อ) ผลการปฏิบัติตามมาตรการป้องกันและแก้ไขผลกระทบสิ่งแวดล้อม (ระยะดำเนินการ) โครงการโรงไฟฟ้าเชื้อเพลิงชีวมวลในโรงงานน้ำตาล
ของ บริษัท อุตสาหกรรมน้ำตาลอีสาน จำกัด ระหว่างเดือนกรกฎาคม-ธันวาคม 2567**

มาตรการป้องกันและแก้ไขผลกระทบสิ่งแวดล้อม	สถานที่ดำเนินการ	ผลการปฏิบัติตามมาตรการฯ	ปัญหา อุปสรรคที่ไม่สามารถปฏิบัติตามมาตรการและแนวทางแก้ไข	หลักฐานและเอกสารอ้างอิง
1. มาตรการทั่วไป (ต่อ) - บริษัท อุตสาหกรรมน้ำตาลอีสาน จำกัด ต้องเสนอรายงานผลการปฏิบัติตามมาตรการป้องกันและแก้ไขผลกระทบสิ่งแวดล้อมและมาตรการติดตามตรวจสอบผลกระทบสิ่งแวดล้อม โดยสรุปให้สำนักงานคณะกรรมการกำกับกิจการพลังงาน กรมโรงงานอุตสาหกรรม จังหวัดกาฬสินธุ์ และสำนักงานนโยบายและแผนทรัพยากรธรรมชาติและสิ่งแวดล้อม (สผ.) ทราบทุก 6 เดือน	- พื้นที่โครงการ	- โครงการมอบหมายให้ บริษัท เทคนิคสิ่งแวดล้อมไทย จำกัด เป็นผู้ตรวจสอบและจัดทำรายงานผลการปฏิบัติตามมาตรการป้องกันและแก้ไขผลกระทบสิ่งแวดล้อมและมาตรการติดตามตรวจสอบผลกระทบสิ่งแวดล้อม เพื่อเสนอให้หน่วยงานที่เกี่ยวข้องทราบทุก 6 เดือน โดยรายงานฉบับล่าสุด คือฉบับเดือนมกราคม-มิถุนายน 2567 สำหรับรายงานฉบับนี้เป็นรายงานครั้งที่ 2/2567 ฉบับเดือนกรกฎาคม-ธันวาคม 2567	-	- ภาคผนวก 2ข
- ว่าจ้างหน่วยงานกลาง (Third Party) เพื่อดำเนินการตรวจวัดผลการปฏิบัติตามมาตรการป้องกันและแก้ไขผลกระทบสิ่งแวดล้อมและมาตรการติดตามตรวจสอบผลกระทบสิ่งแวดล้อมของโครงการ (Environmental Compliance Audit) ซึ่งจะต้องเป็นนิติบุคคลที่มีประสบการณ์ด้านการตรวจติดตาม	- พื้นที่โครงการ	- บริษัท อุตสาหกรรมน้ำตาลอีสาน จำกัด มอบหมายให้ บริษัท เทคนิคสิ่งแวดล้อมไทย จำกัด ซึ่งเป็นหน่วยงานกลาง (Third Party) เป็นผู้ดำเนินการติดตามตรวจสอบผลการปฏิบัติตามมาตรการป้องกันและแก้ไขผลกระทบสิ่งแวดล้อมและมาตรการติดตามตรวจสอบผลกระทบสิ่งแวดล้อมโครงการโรงไฟฟ้าเชื้อเพลิงชีวมวลในโรงงานน้ำตาล(Environmental Compliance Audit) เสนอต่อหน่วยงานที่เกี่ยวข้อง ปีละ 1 ครั้ง โดยจัดส่งรายงานฉบับล่าสุด คือรายงานฯ ประจำปี 2566	-	- ภาคผนวก 2ข

ตารางที่ 2.2-1 (ต่อ) ผลการปฏิบัติตามมาตรการป้องกันและแก้ไขผลกระทบสิ่งแวดล้อม (ระยะดำเนินการ) โครงการโรงไฟฟ้าเชื้อเพลิงชีวมวลในโรงงานน้ำตาล
ของ บริษัท อุตสาหกรรมน้ำตาลอีสาน จำกัด ระหว่างเดือนกรกฎาคม-ธันวาคม 2567

มาตรการป้องกันและแก้ไขผลกระทบสิ่งแวดล้อม	สถานที่ดำเนินการ	ผลการปฏิบัติตามมาตรการฯ	ปัญหา อุปสรรคที่ไม่สามารถปฏิบัติตามมาตรการและแนวทางแก้ไข	หลักฐานและเอกสารอ้างอิง
2. คุณภาพอากาศ 2.1 มาตรการป้องกันและแก้ไขผลกระทบการเก็บกองเชื้อเพลิงและนำเชื้อเพลิงไปใช้งาน - กองขานอ้อยด้วยความสูงไม่เกิน 8 เมตร	- ลานกองขานอ้อย	- โครงการติดตั้งสัญลักษณ์บ่งชี้ความสูง เพื่อควบคุมความสูงของกองขานอ้อย ไม่ให้เกิน 8 เมตร	-	- รูปที่ 1 กองขานอ้อย - รูปที่ 2 สัญลักษณ์บ่งชี้ความสูงกองขานอ้อย
- จัดให้มีการปลูกต้นไม้ที่มีทรงพุ่มสูงไม่น้อยกว่า 12 เมตร โดยปลูกแบบสลับฟันปลา จำนวน 3 แถว ทางทิศตะวันตกเฉียงเหนือ ทิศตะวันตก และทิศใต้ของลานกองขานอ้อยเพื่อป้องกันและลดผลกระทบการฟุ้งกระจายของฝุ่นละออง	- ลานกองขานอ้อย	- โครงการดำเนินการปลูกต้นไม้ทรงพุ่มสูง ได้แก่ ต้นไผ่ ต้นคูณ โดยปลูกแบบสลับฟันปลา ทางทิศตะวันตกเฉียงเหนือ ทิศใต้ ทิศตะวันตก และทิศเหนือ ของลานกองขานอ้อย เพื่อป้องกันและลดผลกระทบการฟุ้งกระจายของฝุ่นละออง	-	- รูปที่ 3 ต้นไม้ทรงพุ่มสูงบริเวณลานกองขานอ้อย

**ตารางที่ 2.2-1 (ต่อ) ผลการปฏิบัติตามมาตรการป้องกันและแก้ไขผลกระทบสิ่งแวดล้อม (ระยะดำเนินการ) โครงการโรงไฟฟ้าเชื้อเพลิงชีวมวลในโรงงานน้ำตาล
ของ บริษัท อุตสาหกรรมน้ำตาลอีสาน จำกัด ระหว่างเดือนกรกฎาคม-ธันวาคม 2567**

มาตรการป้องกันและแก้ไขผลกระทบสิ่งแวดล้อม	สถานที่ดำเนินการ	ผลการปฏิบัติตามมาตรการฯ	ปัญหา อุปสรรคที่ไม่สามารถปฏิบัติตามมาตรการและแนวทางแก้ไข	หลักฐานและเอกสารอ้างอิง
<p>2. คุณภาพอากาศ (ต่อ)</p> <p>2.1 มาตรการป้องกันและแก้ไขผลกระทบการเก็บกองเชื้อเพลิงและนำเชื้อเพลิงไปใช้งาน (ต่อ)</p> <ul style="list-style-type: none"> - จัดให้มีการแบ่งเก็บขานอ้อยเป็น 3 กอง ควบคุมความสูงการเก็บไม่เกิน 8 เมตร และปลูกต้นไม้ทรงพุ่มสูงระหว่างลานกอง เพื่อป้องกันและลดผลกระทบการฟุ้งกระจายของฝุ่นละออง 	<ul style="list-style-type: none"> - ลานกองขานอ้อย 	<ul style="list-style-type: none"> - โครงการจัดเก็บขานอ้อยแบ่งเป็น 3 กอง และติดตั้งสัญลักษณ์บ่งชี้ความสูงเพื่อควบคุมความสูงไม่เกิน 8 เมตร รวมทั้งปลูกต้นไม้ทรงพุ่มสูงรอบบริเวณลานกองขานอ้อยรวมทั้งจัดให้มีอาคารเก็บกองขานอ้อยแบบหลังคาปิดคลุม เพื่อป้องกันและลดผลกระทบในการฟุ้งกระจายของฝุ่นละออง 	-	<ul style="list-style-type: none"> - รูปที่ 1 กองขานอ้อย - รูปที่ 2 สัญลักษณ์บ่งชี้ความสูงกองขานอ้อย - รูปที่ 3 ต้นไม้ทรงพุ่มสูงบริเวณลานกองขานอ้อย - รูปที่ 4 อาคารเก็บขานอ้อย

**ตารางที่ 2.2-1 (ต่อ) ผลการปฏิบัติตามมาตรการป้องกันและแก้ไขผลกระทบสิ่งแวดล้อม (ระยะดำเนินการ) โครงการโรงไฟฟ้าเชื้อเพลิงชีวมวลในโรงงานน้ำตาล
ของ บริษัท อุตสาหกรรมน้ำตาลอีสาน จำกัด ระหว่างเดือนกรกฎาคม-ธันวาคม 2567**

มาตรการป้องกันและแก้ไขผลกระทบสิ่งแวดล้อม	สถานที่ดำเนินการ	ผลการปฏิบัติตามมาตรการฯ	ปัญหา อุปสรรคที่ไม่สามารถปฏิบัติตามมาตรการและแนวทางแก้ไข	หลักฐานและเอกสารอ้างอิง
2. คุณภาพอากาศ (ต่อ) 2.1 มาตรการป้องกันและแก้ไขผลกระทบการเก็บกองเชื้อเพลิงและนำเชื้อเพลิงไปใช้งาน (ต่อ) - จัดให้มีระบบฉีดน้ำพรมกองลานกองขานอ้อยเพื่อลดการฟุ้งกระจายของฝุ่นละออง	- ลานกองขานอ้อย	- โครงการมีการใช้ผ้าใบคลุมกองกากอ้อย และติดตั้งระบบฉีดพรมน้ำรอบบริเวณลานกองขานอ้อยและจัดให้มีรถฉีดพรมน้ำบริเวณลานกองขานอ้อยและถนนโดยรอบความถี่จะประเมินตามสภาพภูมิอากาศ เพื่อลดการฟุ้งกระจายของฝุ่นละออง	-	- รูปที่ 5 ระบบฉีดพรมน้ำกองขานอ้อย - รูปที่ 6 รถฉีดพรมน้ำ
- ติดตั้งอุปกรณ์ตรวจสอบทิศทางของลมที่พัดผ่านลานกองขานอ้อย	- ลานกองขานอ้อย	- โครงการติดตั้งอุปกรณ์ตรวจสอบทิศทางลม ได้แก่ ถุงลมบอกทิศทางลม (Wind Sock) บริเวณสายพานลำเลียงขานอ้อย ซึ่งอยู่ใกล้กับลานกองขานอ้อย เพื่อตรวจสอบทิศทางลมที่พัดผ่านลานกองขานอ้อย	-	- รูปที่ 7 ถุงลมบอกทิศทางลม (Wind Sock)

**ตารางที่ 2.2-1 (ต่อ) ผลการปฏิบัติตามมาตรการป้องกันและแก้ไขผลกระทบสิ่งแวดล้อม (ระยะดำเนินการ) โครงการโรงไฟฟ้าเชื้อเพลิงชีวมวลในโรงงานน้ำตาล
 ของ บริษัท อุตสาหกรรมน้ำตาลอีสาน จำกัด ระหว่างเดือนกรกฎาคม-ธันวาคม 2567**

มาตรการป้องกันและแก้ไขผลกระทบสิ่งแวดล้อม	สถานที่ดำเนินการ	ผลการปฏิบัติตามมาตรการฯ	ปัญหา อุปสรรคที่ไม่สามารถปฏิบัติตามมาตรการและแนวทางแก้ไข	หลักฐานและเอกสารอ้างอิง
2. คุณภาพอากาศ (ต่อ) 2.1 มาตรการป้องกันและแก้ไขผลกระทบการเก็บกองเชื้อเพลิงและนำเชื้อเพลิงไปใช้งาน (ต่อ) - กำหนดให้สายพานลำเลียงขานอ้อยมีวัสดุปกคลุมโดยรอบอย่างมิดชิดเพื่อป้องกันการฟุ้งกระจายของฝุ่นละออง	- สายพานลำเลียงขานอ้อย	- โครงการจัดทำฝาท่อปิดมิดชิดบริเวณสายพานลำเลียงขานอ้อยรวมทั้งติดตั้งหัวฉีดน้ำ เพื่อป้องกันการฟุ้งกระจายของฝุ่นละออง	-	- รูปที่ 8 สายพานลำเลียงขานอ้อย - รูปที่ 9 ฝาท่อและหัวฉีดน้ำบริเวณสายพานลำเลียงขานอ้อย
- จัดให้มี Hydrant และสายฉีดน้ำดับเพลิงรอบลานกองขานอ้อยโดยอ้างอิงการออกแบบและติดตั้งตามมาตรฐานของ National Fire Protection Association (NFPA)	- ลานกองขานอ้อย	- โครงการดำเนินการติดตั้งระบบป้องกันอัคคีภัยบริเวณรอบลานกองขานอ้อย เช่น หอน้ำดับเพลิงติดตั้งหัว Hydrant และสายฉีดน้ำดับเพลิงตามมาตรฐานของ NFPA	-	- รูปที่ 10 ระบบป้องกันอัคคีภัยรอบลานกองขานอ้อย

**ตารางที่ 2.2-1 (ต่อ) ผลการปฏิบัติตามมาตรการป้องกันและแก้ไขผลกระทบสิ่งแวดล้อม (ระยะดำเนินการ) โครงการโรงไฟฟ้าเชื้อเพลิงชีวมวลในโรงงานน้ำตาล
ของ บริษัท อุตสาหกรรมน้ำตาลอีสาน จำกัด ระหว่างเดือนกรกฎาคม-ธันวาคม 2567**

มาตรการป้องกันและแก้ไขผลกระทบสิ่งแวดล้อม	สถานที่ดำเนินการ	ผลการปฏิบัติตามมาตรการฯ	ปัญหา อุปสรรคที่ไม่สามารถปฏิบัติตามมาตรการและแนวทางแก้ไข	หลักฐานและเอกสารอ้างอิง
2. คุณภาพอากาศ (ต่อ) 2.1 มาตรการป้องกันและแก้ไขผลกระทบการเก็บกองเชื้อเพลิงและนำเชื้อเพลิงไปใช้งาน (ต่อ) - จัดให้มีหอน้ำดับเพลิงรอบลานกองขานอ้อย	- ลานกองขานอ้อย	- โครงการมีระบบป้องกันอัคคีภัยและหอน้ำดับเพลิงโดยรอบลานกองขานอ้อย	-	- รูปที่ 10 ระบบป้องกันอัคคีภัยรอบลานกองขานอ้อย
- จัดให้มีรางระบายน้ำล้อมรอบลานกองขานอ้อยเพื่อรองรับน้ำฝนและรวบรวมเข้าบ่อตกตะกอนก่อนหมุนเวียนไปฉีดพรมที่ลานกองขานอ้อยปริมาณน้ำฝนส่วนเกินจะถูกสูบไปยังบ่อบำบัดน้ำเสียของโครงการต่อไป	- ลานกองขานอ้อย	- โครงการมีรางระบายน้ำล้อมรอบลานกองขานอ้อยเพื่อรองรับน้ำฝนและรวบรวมเข้าบ่อตกตะกอนก่อนหมุนเวียนไปฉีดพรมที่ลานกองขานอ้อย สำหรับน้ำฝนส่วนเกินจะสูบไปยังบ่อบำบัดน้ำเสียของโครงการ	-	- รูปที่ 11 รางระบายน้ำรอบลานกองขานอ้อย - รูปที่ 12 บ่อตกตะกอน - รูปที่ 13 บ่อบำบัดน้ำเสีย

**ตารางที่ 2.2-1 (ต่อ) ผลการปฏิบัติตามมาตรการป้องกันและแก้ไขผลกระทบสิ่งแวดล้อม (ระยะดำเนินการ) โครงการโรงไฟฟ้าเชื้อเพลิงชีวมวลในโรงงานน้ำตาล
ของ บริษัท อุตสาหกรรมน้ำตาลอีสาน จำกัด ระหว่างเดือนกรกฎาคม-ธันวาคม 2567**

มาตรการป้องกันและแก้ไขผลกระทบสิ่งแวดล้อม	สถานที่ดำเนินการ	ผลการปฏิบัติตามมาตรการฯ	ปัญหา อุปสรรคที่ไม่สามารถปฏิบัติตามมาตรการและแนวทางแก้ไข	หลักฐานและเอกสารอ้างอิง
2. คุณภาพอากาศ (ต่อ) 2.2 มาตรการควบคุมคุณภาพอากาศจากปล่อง - จัดให้หม้อไอน้ำมีระบบดักฝุ่น เพื่อควบคุมปริมาณฝุ่นละอองรวมให้อยู่ในเกณฑ์มาตรฐาน (โดยโครงการมีการติดตั้งเครื่องดักฝุ่นแบบมัลติไซโคลนและเครื่องดักฝุ่นแบบ Wet scrubber)	- ปล่องหม้อไอน้ำของโครงการ	- โครงการติดตั้งระบบดักฝุ่นที่หม้อไอน้ำ ได้แก่ เครื่องดักฝุ่นแบบมัลติไซโคลนและเครื่องดักฝุ่นแบบ Wet Scrubber โดยจัดให้มีเจ้าหน้าที่ตรวจสอบสภาพการทำงานของระบบบำบัดมลพิษทางอากาศตามแผนงานอย่างต่อเนื่อง	-	- รูปที่ 14 ระบบดักฝุ่นแบบมัลติไซโคลนและเครื่องดักฝุ่นแบบ Wet Scrubber - ภาคผนวก 3ข - ภาคผนวก 4ข
- กำหนดให้ไม่มีการ sootblow ของหม้อไอน้ำ โดยการกำจัดขี้เถ้าหรือคราบเขม่าที่เกาะจับบริเวณผิวท่อ ทางโครงการจะใช้น้ำทำความสะอาดท่อภายในหม้อไอน้ำเพื่อนำพาขี้เถ้าหรือคราบเขม่าออกมา	- ปล่องหม้อไอน้ำของโครงการ	- โครงการไม่มีการ Sootblow ของหม้อไอน้ำ โดยโครงการได้ใช้น้ำทำความสะอาดท่อภายในหม้อไอน้ำเพื่อนำพาขี้เถ้าหรือเขม่าออกมาแทนการ Sootblow	-	-

**ตารางที่ 2.2-1 (ต่อ) ผลการปฏิบัติตามมาตรการป้องกันและแก้ไขผลกระทบสิ่งแวดล้อม (ระยะดำเนินการ) โครงการโรงไฟฟ้าเชื้อเพลิงชีวมวลในโรงงานน้ำตาล
 ของ บริษัท อุตสาหกรรมน้ำตาลอีสาน จำกัด ระหว่างเดือนกรกฎาคม-ธันวาคม 2567**

มาตรการป้องกันและแก้ไขผลกระทบสิ่งแวดล้อม	สถานที่ดำเนินการ	ผลการปฏิบัติตามมาตรการฯ	ปัญหา อุปสรรคที่ไม่สามารถปฏิบัติตามมาตรการและแนวทางแก้ไข	หลักฐานและเอกสารอ้างอิง
2. คุณภาพอากาศ (ต่อ) 2.2 มาตรการควบคุมคุณภาพอากาศจากปล่อง (ต่อ) - ควบคุมอัตราการระบายปริมาณฝุ่นละอองรวม ออกไซด์ของไนโตรเจนและซัลเฟอร์ไดออกไซด์ จากปล่องของหม้อไอน้ำ (ที่สภาวะอ้างอิง 25 °C, 1 atm, และ 7% O ₂ dry basis) ดังนี้ <ul style="list-style-type: none"> ▪ ปริมาณฝุ่นละอองรวมไม่เกิน 90 มิลลิกรัม/ลูกบาศก์เมตร (14.22 กรัม/วินาที) ▪ ออกไซด์ของไนโตรเจน ไม่เกิน 160 พีพีเอ็ม (47.55 กรัม/วินาที) ▪ ซัลเฟอร์ไดออกไซด์ ไม่เกิน 48 พีพีเอ็ม (19.85 กรัม/วินาที) 	- ปล่องหม้อไอน้ำของโครงการ	- โครงการมีการควบคุมอัตราการระบายมลพิษทางอากาศจากปล่องหม้อไอน้ำ พร้อมทั้งปฏิบัติตามคู่มือการปฏิบัติงานระบบบำบัดมลพิษ โดยระหว่างเดือนกรกฎาคม-ธันวาคม 2567 ดำเนินการตรวจวัดเมื่อวันที่ 28 ธันวาคม 2567 ผลการตรวจวัดรวมทั้งอัตราการระบายทุกดัชนีที่ทำการตรวจวัด พบว่า มีค่าอยู่ในเกณฑ์ค่าควบคุมที่ EIA กำหนด และผลการตรวจวัดมีค่าเป็นไปตามเกณฑ์มาตรฐานตามประกาศกระทรวงอุตสาหกรรมและประกาศกระทรวงทรัพยากรธรรมชาติและสิ่งแวดล้อม	-	- ภาคผนวก 4ข - ภาคผนวก ค
- จัดให้มีแผนการบำรุงรักษาในเชิงป้องกัน (preventive maintenance program) สำหรับเครื่องจักรหรืออุปกรณ์ที่เกี่ยวข้องกับการควบคุมสารมลพิษทางอากาศ ซึ่งเป็นการบำรุงรักษาตามระยะเวลาการใช้งานหรือใช้ชั่วโมงการทำงานของเครื่องจักรเป็นตัวกำหนดในการบำรุงรักษาเครื่องจักร	- หม้อไอน้ำของโครงการ	- โครงการจัดให้มีแผนการบำรุงรักษาในเชิงป้องกัน (Preventive maintenance program) สำหรับเครื่องจักรหรืออุปกรณ์ที่เกี่ยวข้องกับการควบคุมมลพิษทางอากาศพร้อมทั้งดำเนินการตรวจสอบอย่างต่อเนื่องตามแผนที่กำหนด	-	- ภาคผนวก 3ข

ตารางที่ 2.2-1 (ต่อ) ผลการปฏิบัติตามมาตรการป้องกันและแก้ไขผลกระทบสิ่งแวดล้อม (ระยะดำเนินการ) โครงการโรงไฟฟ้าเชื้อเพลิงชีวมวลในโรงงานน้ำตาล
ของ บริษัท อุตสาหกรรมน้ำตาลอีสาน จำกัด ระหว่างเดือนกรกฎาคม-ธันวาคม 2567

มาตรการป้องกันและแก้ไขผลกระทบสิ่งแวดล้อม	สถานที่ดำเนินการ	ผลการปฏิบัติตามมาตรการฯ	ปัญหา อุปสรรคที่ไม่สามารถปฏิบัติตามมาตรการและแนวทางแก้ไข	หลักฐานและเอกสารอ้างอิง
<p>2. คุณภาพอากาศ (ต่อ)</p> <p>2.2 มาตรการควบคุมคุณภาพอากาศจากปล่อง (ต่อ)</p> <p>- กรณีมีเหตุขัดข้อง/ฉุกเฉิน เกิดขึ้นกับระบบบำบัดมลพิษทางอากาศให้ทางโครงการซึ่งเป็นผู้รับผิดชอบ ต้องดำเนินการดังต่อไปนี้</p> <ul style="list-style-type: none">▪ หยุดป้อนเชื้อเพลิงเข้าห้องเผาไหม้โดยทันที เพื่อให้มีการเผาไหม้เฉพาะเชื้อเพลิงที่ค้างอยู่ในห้องเผาไหม้เท่านั้น และหยุดกระบวนการผลิตชั่วคราวจนกว่าจะสามารถแก้ไขระบบบำบัดมลพิษให้อยู่ในสภาพที่พร้อมใช้งานและบำบัดมลพิษให้อยู่ในค่าควบคุม▪ ดำเนินการแจ้งเหตุการณ์ความขัดข้องที่เกิดขึ้นผ่านฝ่ายประชาสัมพันธ์ เพื่อประสานงานต่อชุมชนใกล้เคียง ทั้งนี้ เพื่อเป็นการลดความวิตกกังวลของชุมชน▪ บันทึกจำนวนครั้งที่ระบบมีค่าสูงกว่าค่าควบคุมทุกครั้ง โดยทำการบันทึกสาเหตุ ระยะเวลาที่ดำเนินการแก้ไขในแต่ละครั้ง	<p>- ระบบบำบัดมลพิษทางอากาศของโครงการ</p>	<p>- กรณีมีเหตุขัดข้อง/ฉุกเฉินที่เกิดขึ้นกับระบบบำบัดมลพิษทางอากาศ ทางโครงการจะดำเนินการตามที่มาตรการกำหนด โดยจะหยุดการผลิตและทำการปรับปรุงซ่อมแซมทันที รวมทั้งจดบันทึกกรณีเกิดเหตุขัดข้อง โดยระหว่างเดือนกรกฎาคม-ธันวาคม 2567 ยังไม่พบกรณีเกิดเหตุขัดข้อง/ฉุกเฉิน</p>	-	- ภาคผนวก 3ข

ตารางที่ 2.2-1 (ต่อ) ผลการปฏิบัติตามมาตรการป้องกันและแก้ไขผลกระทบสิ่งแวดล้อม (ระยะดำเนินการ) โครงการโรงไฟฟ้าเชื้อเพลิงชีวมวลในโรงงานน้ำตาล
ของ บริษัท อุตสาหกรรมน้ำตาลอีสาน จำกัด ระหว่างเดือนกรกฎาคม-ธันวาคม 2567

มาตรการป้องกันและแก้ไขผลกระทบสิ่งแวดล้อม	สถานที่ดำเนินการ	ผลการปฏิบัติตามมาตรการฯ	ปัญหา อุปสรรคที่ไม่สามารถปฏิบัติตามมาตรการและแนวทางแก้ไข	หลักฐานและเอกสารอ้างอิง
2. คุณภาพอากาศ (ต่อ) 2.2 มาตรการควบคุมคุณภาพอากาศจากปล่อง (ต่อ) <ul style="list-style-type: none">จัดทำแผนตรวจสอบและบำรุงรักษาเชิงป้องกัน (Preventive Maintenance) ของหม้อไอน้ำและระบบบำบัดมลพิษทางอากาศเพื่อให้ระบบต่างๆ ทำงานได้อย่างเต็มประสิทธิภาพ โดยก่อให้เกิดผลกระทบสิ่งแวดล้อมน้อยที่สุดและเพื่อลดความเสี่ยงที่อุปกรณ์ดังกล่าวจะชำรุดเสียหายในระหว่างการผลิต	- ระบบบำบัดมลพิษทางอากาศของโครงการ	- โครงการจัดทำแผนการตรวจสอบและบำรุงรักษาเชิงป้องกัน (Preventive maintenance) ของหม้อไอน้ำและระบบบำบัดมลพิษทางอากาศ พร้อมทั้งมีเจ้าหน้าที่ดำเนินการตรวจสอบตามแผนอย่างต่อเนื่อง เพื่อให้ระบบต่างๆ ทำงานได้อย่างเต็มประสิทธิภาพ	-	- ภาคผนวก 3ข
<ul style="list-style-type: none">จัดเตรียมอุปกรณ์และอะไหล่สำรองของระบบบำบัดมลพิษทางอากาศให้มีจำนวนเพียงพอ เพื่อนำมาใช้ในการแก้ไข ซ่อมแซม เมื่อระบบควบคุมมลพิษทางอากาศขัดข้องได้ทันที	-	- โครงการมีการจัดเตรียมอุปกรณ์และอะไหล่สำรองที่จำเป็นสำหรับระบบบำบัดมลพิษทางอากาศ เพื่อให้สามารถใช้ในกรณีฉุกเฉินหรือขัดข้องได้ทันที	-	- รูปที่ 15 อุปกรณ์และอะไหล่สำรอง

**ตารางที่ 2.2-1 (ต่อ) ผลการปฏิบัติตามมาตรการป้องกันและแก้ไขผลกระทบสิ่งแวดล้อม (ระยะดำเนินการ) โครงการโรงไฟฟ้าเชื้อเพลิงชีวมวลในโรงงานน้ำตาล
 ของ บริษัท อุตสาหกรรมน้ำตาลอีสาน จำกัด ระหว่างเดือนกรกฎาคม-ธันวาคม 2567**

มาตรการป้องกันและแก้ไขผลกระทบสิ่งแวดล้อม	สถานที่ดำเนินการ	ผลการปฏิบัติตามมาตรการฯ	ปัญหา อุปสรรคที่ไม่สามารถปฏิบัติตามมาตรการและแนวทางแก้ไข	หลักฐานและเอกสารอ้างอิง
2. คุณภาพอากาศ (ต่อ) 2.2 มาตรการควบคุมคุณภาพอากาศจากปล่อง (ต่อ) - เตรียมอุปกรณ์และอะไหล่ของระบบบำบัดมลพิษทางอากาศให้เพียงพอ เพื่อใช้ในการแก้ไขซ่อมแซมเมื่อระบบขัดข้องได้ทันที	- ระบบรวบรวมและบำบัดมลพิษทางอากาศ	- โครงการจัดเตรียมอุปกรณ์และอะไหล่สำรองที่จำเป็นสำหรับระบบบำบัดมลพิษทางอากาศ เช่น หัวสเปรย์และวาล์ว เป็นต้น เพื่อให้สามารถใช้ในการฉีดล้างหรือขัดข้องได้ทันที	-	- รูปที่ 15 อุปกรณ์และอะไหล่สำรอง
- จัดให้มีเจ้าหน้าที่ที่มีความรู้ในการควบคุมระบบบำบัดมลพิษทางอากาศให้สอดคล้องตามประกาศกระทรวงอุตสาหกรรม	- พื้นที่โครงการ	- โครงการจัดให้มีเจ้าหน้าที่ผู้ควบคุมระบบบำบัดมลพิษทางอากาศ ซึ่งได้ขึ้นทะเบียนกับกรมโรงงานอุตสาหกรรมตามเอกสารเลขที่ อก 0313/16467 เมื่อวันที่ 8 พฤศจิกายน 2565 (หมดวันที่ 30 มกราคม 2569) เป็นผู้ดูแลควบคุมระบบบำบัดมลพิษทางอากาศให้สามารถทำงานได้อย่างมีประสิทธิภาพ	-	- ภาคผนวก 5ข

ตารางที่ 2.2-1 (ต่อ) ผลการปฏิบัติตามมาตรการป้องกันและแก้ไขผลกระทบสิ่งแวดล้อม (ระยะดำเนินการ) โครงการโรงไฟฟ้าเชื้อเพลิงชีวมวลในโรงงานน้ำตาล
ของ บริษัท อุตสาหกรรมน้ำตาลอีสาน จำกัด ระหว่างเดือนกรกฎาคม-ธันวาคม 2567

มาตรการป้องกันและแก้ไขผลกระทบสิ่งแวดล้อม	สถานที่ดำเนินการ	ผลการปฏิบัติตามมาตรการฯ	ปัญหา อุปสรรคที่ไม่สามารถปฏิบัติตามมาตรการและแนวทางแก้ไข	หลักฐานและเอกสารอ้างอิง
2. คุณภาพอากาศ (ต่อ) 2.3 มาตรการป้องกันและแก้ไขการฟุ้งกระจายของเถ้า - จัดให้มีการปลูกต้นไม้ที่มีทรงพุ่มสูงทางทิศตะวันตกและทิศใต้ของบ่อเถ้าเพื่อป้องกันและลดผลกระทบการฟุ้งกระจายของฝุ่นละออง	- บ่อเถ้า	- โครงการมีการดำเนินการปลูกต้นไม้ทรงพุ่มสูงทางทิศตะวันตกและทิศใต้ของบ่อเถ้า เพื่อป้องกันและลดผลกระทบการฟุ้งกระจายของฝุ่นละออง	-	- รูปที่ 16 ต้นไม้ทรงพุ่มสูงบริเวณบ่อเถ้า - รูปที่ 17 บ่อเถ้า
- รถบรรทุกกากของเสียโดยเฉพาะซีเมนต์ต้องมีสิ่งปกปิดเพื่อป้องกันการตกหล่นหรือการฟุ้งกระจายของฝุ่นละออง และต้องตรวจสอบสภาพความเรียบร้อยของรถก่อนออกนอกพื้นที่โครงการ	- รถบรรทุกกากของเสีย	- โครงการกำหนดให้รถบรรทุกซีเมนต์มีผ้าใบปิดคลุม และพนักงานขับรถต้องตรวจสอบสภาพความเรียบร้อยของรถก่อนออกพื้นที่โครงการ เพื่อป้องกันการตกหล่นหรือฟุ้งกระจายของฝุ่นละออง	-	- รูปที่ 18 วัสดุปิดคลุมรถบรรทุก
- ต้องมีการล้างล้อรถบรรทุกซีเมนต์ก่อนออกนอกพื้นที่โครงการ	- รถบรรทุกซีเมนต์	- โครงการจัดให้มีพื้นที่สำหรับล้างล้อรถบรรทุกซีเมนต์ก่อนออกนอกพื้นที่โครงการ	-	- รูปที่ 19 พื้นที่ล้างล้อรถบรรทุก

ตารางที่ 2.2-1 (ต่อ) ผลการปฏิบัติตามมาตรการป้องกันและแก้ไขผลกระทบสิ่งแวดล้อม (ระยะดำเนินการ) โครงการโรงไฟฟ้าเชื้อเพลิงชีวมวลในโรงงานน้ำตาล
ของ บริษัท อุตสาหกรรมน้ำตาลอีสาน จำกัด ระหว่างเดือนกรกฎาคม-ธันวาคม 2567

มาตรการป้องกันและแก้ไขผลกระทบสิ่งแวดล้อม	สถานที่ดำเนินการ	ผลการปฏิบัติตามมาตรการฯ	ปัญหา อุปสรรคที่ไม่สามารถปฏิบัติตามมาตรการและแนวทางแก้ไข	หลักฐานและเอกสารอ้างอิง
3. เสียง - ปลุกไม้ยืนต้นริมรั้วโครงการฝั่งที่ติดกับชุมชน เพื่อใช้เป็นแนวป้องกันเสียงดังรบกวนชุมชนใกล้เคียง	- พื้นที่โครงการ	- โครงการดำเนินการปลูกต้นไม้ยืนต้น ได้แก่ ต้นยูคาลิปตัส ต้นขี้เหล็ก และต้นคูณ บริเวณริมรั้วโครงการด้านทิศตะวันตก ซึ่งติดกับชุมชนบ้านหนองแซง บริเวณบ้านพักพนักงานและบริเวณโดยรอบพื้นที่โครงการ เพื่อเป็นแนวป้องกันเสียงดังรบกวนชุมชนใกล้เคียง	-	- รูปที่ 20 การปลูกไม้ยืนต้นบริเวณริมรั้วโครงการ
- จัดให้พนักงานทำงานในห้องควบคุมที่มีระบบปรับอากาศเพื่อหลีกเลี่ยงการสัมผัสเสียงโดยตรง	- พื้นที่โครงการ	- โครงการจัดให้มีห้องควบคุมการทำงาน ซึ่งมีระบบปรับอากาศเพื่อลดการสัมผัสเสียงจากเครื่องจักรในกระบวนการผลิต พร้อมทั้งติดตั้งป้ายเตือนพื้นที่ที่มีเสียงดังและกำชับให้พนักงานสวมใส่อุปกรณ์ป้องกันอันตรายส่วนบุคคลทุกครั้งที่ออกไปปฏิบัติงานบริเวณเครื่องจักร	-	- รูปที่ 21 ห้องควบคุม - รูปที่ 22 พนักงานสวมใส่อุปกรณ์ป้องกันอันตรายส่วนบุคคล
- จัดทำ noise contour map หลังจากโครงการเปิดดำเนินการภายใน 6 เดือน โดยนำผลการศึกษามาใช้ในการจัดการสิ่งแวดล้อมด้านเสียงในโครงการและทบทวนการทำ noise contour map ทุกๆ 3 ปี เพื่อกำหนดให้พนักงานที่ปฏิบัติงานหรือผู้ที่เข้าไปในบริเวณที่มีเสียงดังใส่อุปกรณ์ป้องกันเสียงดัง	- พื้นที่โครงการ	- โครงการดำเนินการตรวจวัดเสียง เพื่อจัดทำ Noise Contour Map และทบทวนทุก 3 ปี โดยดำเนินการ ล่าสุดเมื่อวันที่ 10 -11 กุมภาพันธ์ 2565 เพื่อกำหนดพื้นที่ที่มีเสียงดังต้องสวมใส่อุปกรณ์ป้องกันการได้ยินให้พนักงานที่ปฏิบัติงานหรือผู้ที่เข้าไปในพื้นที่ดังกล่าว (ทบทวนปี 2569)	-	- ภาคผนวก 6ข - รูปที่ 23 ป้ายเตือนพื้นที่ที่มีเสียงดังและการสวมใส่อุปกรณ์ป้องกันอันตรายส่วนบุคคล

**ตารางที่ 2.2-1 (ต่อ) ผลการปฏิบัติตามมาตรการป้องกันและแก้ไขผลกระทบสิ่งแวดล้อม (ระยะดำเนินการ) โครงการโรงไฟฟ้าเชื้อเพลิงชีวมวลในโรงงานน้ำตาล
ของ บริษัท อุตสาหกรรมน้ำตาลอีสาน จำกัด ระหว่างเดือนกรกฎาคม-ธันวาคม 2567**

มาตรการป้องกันและแก้ไขผลกระทบสิ่งแวดล้อม	สถานที่ดำเนินการ	ผลการปฏิบัติตามมาตรการฯ	ปัญหา อุปสรรคที่ไม่สามารถปฏิบัติตามมาตรการและแนวทางแก้ไข	หลักฐานและเอกสารอ้างอิง
3. เสียง (ต่อ) - จัดทำสัญลักษณ์หรือป้ายเตือนในบริเวณที่มีระดับเสียงดังเกิน 85 เดซิเบล เอ	- พื้นที่โครงการ	- โครงการจัดทำ Noise Contour Map และโครงการอนุรักษ์การได้ยินเพื่อกำหนดเขตการสวมใส่อุปกรณ์ลดเสียงและติดตั้งป้ายเตือนระดับเสียงบริเวณที่มีเสียงดังเกิน 85 เดซิเบล (เอ) ให้สวมใส่อุปกรณ์ PPE ในบริเวณพื้นที่ที่มีระดับเสียงดัง	-	- ภาคผนวก 6ข - ภาคผนวก 7ข - รูปที่ 23 ป้ายเตือนพื้นที่ที่มีเสียงดังและการสวมใส่อุปกรณ์ป้องกันอันตรายส่วนบุคคล
- จัดให้มีอุปกรณ์ป้องกันเสียงส่วนบุคคล อาทิ Ear plug หรือ Ear muff สำหรับพนักงานปฏิบัติงานหรือผู้ที่เข้าไปในบริเวณที่มีโอกาสได้รับเสียงเกินกว่า 85 เดซิเบล เอ และมีอุปกรณ์ดังกล่าวสำรองไว้อย่างเพียงพอ	- พื้นที่โครงการ	- โครงการจัดเตรียมอุปกรณ์ป้องกันอันตรายส่วนบุคคลให้กับพนักงานตามความเหมาะสมกับลักษณะการทำงานอย่างเพียงพอ เช่น ที่อุดหู ที่ครอบหู ซึ่งสามารถเบิกทดแทนได้ตลอดเวลากรณีเกิดการชำรุดเสียหาย รวมทั้งติดตั้งป้ายเตือนบริเวณที่มีเสียงดังและป้ายเตือนการสวมใส่อุปกรณ์ป้องกันเสียงดัง	-	- รูปที่ 23 ป้ายเตือนพื้นที่ที่มีเสียงดังและการสวมใส่อุปกรณ์ป้องกันอันตรายส่วนบุคคล - รูปที่ 24 อุปกรณ์ป้องกันอันตรายส่วนบุคคล

**ตารางที่ 2.2-1 (ต่อ) ผลการปฏิบัติตามมาตรการป้องกันและแก้ไขผลกระทบสิ่งแวดล้อม (ระยะดำเนินการ) โครงการโรงไฟฟ้าเชื้อเพลิงชีวมวลในโรงงานน้ำตาล
 ของ บริษัท อุตสาหกรรมน้ำตาลอีสาน จำกัด ระหว่างเดือนกรกฎาคม-ธันวาคม 2567**

มาตรการป้องกันและแก้ไขผลกระทบสิ่งแวดล้อม	สถานที่ดำเนินการ	ผลการปฏิบัติตามมาตรการฯ	ปัญหา อุปสรรคที่ไม่สามารถปฏิบัติตามมาตรการและแนวทางแก้ไข	หลักฐานและเอกสารอ้างอิง
3. เสียง (ต่อ) - บำรุงรักษาเครื่องจักรต่างๆ อย่างสม่ำเสมอและพิจารณาเลือกใช้วิธีการควบคุมเสียงที่แหล่งกำเนิดตามความเหมาะสมเพื่อลดผลกระทบจากระดับเสียง	- พื้นที่โครงการ	- โครงการจัดทำแผนบำรุงรักษาเครื่องจักร (Preventive maintenance) และดำเนินการตรวจสอบเครื่องจักร และอุปกรณ์ต่างๆ อย่างต่อเนื่องเพื่อลดผลกระทบจากเสียง รวมทั้งควบคุมเสียงที่แหล่งกำเนิด เช่น การปิดครอบเครื่องจักร และการก่อสร้างอาคารแบบปิดเพื่อลดผลกระทบจากระดับเสียง	-	- ภาคผนวก 3ข - รูปที่ 25 การปิดครอบเครื่องจักรและการปิดล้อมอาคาร
- กำหนดนโยบายให้พนักงานทุกคนได้มีส่วนร่วมในการสังเกต ตรวจสอบและรายงานการชำรุดของเครื่องจักร อุปกรณ์การผลิต หรือลักษณะกิจกรรมดำเนินงานที่เป็นสาเหตุหรือแหล่งกำเนิดเสียงดัง เพื่อกำหนดมาตรการปรับปรุงแก้ไขสาเหตุนั้นๆ อันจะเป็นการควบคุมและลดระดับเสียงภายในพื้นที่โครงการได้อย่างต่อเนื่อง	- พื้นที่โครงการ	- โครงการจัดทำโครงการอนุรักษ์การได้ยินโดยมีข้อกำหนดให้พนักงานทุกคนมีส่วนร่วมในการสังเกตตรวจสอบและรายงานการชำรุดของเครื่องจักรอุปกรณ์การผลิต หากพบว่าการชำรุดหรือมีสิ่งผิดปกติที่อาจก่อให้เกิดเสียงดังผู้ปฏิบัติงานต้องรีบแจ้งหัวหน้ากะให้รับทราบพร้อมทั้งมีเบอร์โทรศัพท์หัวหน้างาน และสามารถติดต่อได้ตลอดเวลา เพื่อช่วยกันหาสาเหตุและปรับปรุงแก้ไขได้ทันที	-	- ภาคผนวก 7ข

ตารางที่ 2.2-1 (ต่อ) ผลการปฏิบัติตามมาตรการป้องกันและแก้ไขผลกระทบสิ่งแวดล้อม (ระยะดำเนินการ) โครงการโรงไฟฟ้าเชื้อเพลิงชีวมวลในโรงงานน้ำตาล
ของ บริษัท อุตสาหกรรมน้ำตาลอีสาน จำกัด ระหว่างเดือนกรกฎาคม-ธันวาคม 2567

มาตรการป้องกันและแก้ไขผลกระทบสิ่งแวดล้อม	สถานที่ดำเนินการ	ผลการปฏิบัติตามมาตรการฯ	ปัญหา อุปสรรคที่ไม่สามารถปฏิบัติตามมาตรการและแนวทางแก้ไข	หลักฐานและเอกสารอ้างอิง
3. เสียง (ต่อ) - ควบคุมการดำเนินการของโครงการ เพื่อให้ระดับเสียงที่บริเวณริมรั้วของโรงงานน้ำตาลเป็นไปตามมาตรฐานประกาศกระทรวงอุตสาหกรรม หรือมาตรฐานอื่นๆ ที่เกี่ยวข้อง	- พื้นที่โครงการ	- โครงการมีมาตรการลดผลกระทบด้านเสียงโดยการปิดครอบเครื่องจักรและการก่อสร้างอาคารแบบปิด รวมทั้งปลูกต้นไม้บริเวณริมรั้วรอบพื้นที่โครงการ เพื่อลดระดับเสียงบริเวณริมรั้วของโรงงานน้ำตาล ซึ่งจากผลการตรวจวัดระดับเสียงทั่วไปที่บริเวณชุมชนที่ติดกับพื้นที่โครงการ พบว่า มีค่าอยู่ในเกณฑ์มาตรฐานกำหนด	-	- รูปที่ 20 การปลูกไม้ยืนต้นบริเวณริมรั้วโครงการ - รูปที่ 25 การปิดครอบเครื่องจักรและการปิดล้อมอาคาร
- จัดให้มีทีมงานมวลชนสัมพันธ์ แจ้งให้ชุมชนที่อยู่ติดกับพื้นที่โครงการทราบล่วงหน้า ช่วงที่จะมีกิจกรรมที่มีเสียงดังมากกว่าปกติ	- พื้นที่โครงการ	- โครงการมีทีมงานมวลชนสัมพันธ์ในการประสานงานแจ้งให้ชุมชนที่ติดกับพื้นที่โครงการทราบล่วงหน้าในช่วงที่มีกิจกรรมที่มีเสียงดัง โดยแจ้งผ่านผู้นำชุมชนประกาศเสียงตามสายในหมู่บ้าน และโครงการปิดประกาศประชาสัมพันธ์ในช่วงก่อนฤดูเปิดหีบ	-	- ภาคผนวก 8ข

**ตารางที่ 2.2-1 (ต่อ) ผลการปฏิบัติตามมาตรการป้องกันและแก้ไขผลกระทบสิ่งแวดล้อม (ระยะดำเนินการ) โครงการโรงไฟฟ้าเชื้อเพลิงชีวมวลในโรงงานน้ำตาล
ของ บริษัท อุตสาหกรรมน้ำตาลอีสาน จำกัด ระหว่างเดือนกรกฎาคม-ธันวาคม 2567**

มาตรการป้องกันและแก้ไขผลกระทบสิ่งแวดล้อม	สถานที่ดำเนินการ	ผลการปฏิบัติตามมาตรการฯ	ปัญหา อุปสรรคที่ไม่สามารถปฏิบัติตามมาตรการและแนวทางแก้ไข	หลักฐานและเอกสารอ้างอิง
4. คุณภาพน้ำ - ควบคุมคุณภาพน้ำจากการบำบัดน้ำเสียในบ่อสุดท้ายของบริษัทฯ ให้ได้ตามค่ามาตรฐานน้ำทิ้งจากโรงงานอุตสาหกรรม	- พื้นที่โครงการ	- ในระหว่างเดือนกรกฎาคม-ธันวาคม 2567 โครงการควบคุมคุณภาพน้ำจากการบำบัดน้ำเสียบ่อสุดท้ายและได้ดำเนินการตรวจวัดคุณภาพน้ำผลการตรวจวัด พบว่า มีค่าอยู่ในเกณฑ์มาตรฐานตามประกาศกระทรวงอุตสาหกรรม เรื่อง กำหนดมาตรฐานควบคุมการระบายน้ำทิ้งจากโรงงาน พ.ศ. 2560 และประกาศกระทรวงทรัพยากรธรรมชาติและสิ่งแวดล้อม เรื่องกำหนดมาตรฐานควบคุมการระบายน้ำทิ้งจากโรงงานผลิตพลังงานไฟฟ้า พ.ศ. 2565	-	- ภาคผนวก ค
- นำน้ำทิ้งที่ผ่านการบำบัดแล้วกลับมาใช้ประโยชน์ให้มากที่สุด เช่น รดพื้นที่ปลูกอ้อยของบริษัทฯโดยไม่มีการระบายทิ้งสู่แหล่งน้ำสาธารณะ	- พื้นที่โครงการ	- โครงการนำน้ำทิ้งที่ผ่านการบำบัดแล้วที่มีค่าเป็นไปตามเกณฑ์มาตรฐานกำหนดนำไปใช้ประโยชน์ เช่น หมุนเวียนน้ำกลับมาใช้ในกระบวนการผลิต นำมาฉีดพรมน้ำบริเวณพื้นที่ถนนและรดน้ำพื้นที่สีเขียวภายในโครงการ โดยไม่มีการระบายน้ำทิ้งออกนอกโครงการแต่อย่างใด	-	- รูปที่ 26 การนำน้ำทิ้งไปใช้ประโยชน์
- ตรวจสอบการทำงานของระบบบำบัดน้ำเสียและอุปกรณ์ของระบบเป็นประจำ	- พื้นที่โครงการ	- โครงการมีเจ้าหน้าที่ตรวจสอบการทำงานของระบบบำบัดน้ำเสียและอุปกรณ์ตามแผนการซ่อมบำรุงอย่างต่อเนื่องรวมทั้งจัดบันทึกการทำงานของระบบเป็นประจำทุกเดือน	-	- ภาคผนวก 3ข

ตารางที่ 2.2-1 (ต่อ) ผลการปฏิบัติตามมาตรการป้องกันและแก้ไขผลกระทบสิ่งแวดล้อม (ระยะดำเนินการ) โครงการโรงไฟฟ้าเชื้อเพลิงชีวมวลในโรงงานน้ำตาล
ของ บริษัท อุตสาหกรรมน้ำตาลอีสาน จำกัด ระหว่างเดือนกรกฎาคม-ธันวาคม 2567

มาตรการป้องกันและแก้ไขผลกระทบสิ่งแวดล้อม	สถานที่ดำเนินการ	ผลการปฏิบัติตามมาตรการฯ	ปัญหา อุปสรรคที่ไม่สามารถปฏิบัติตามมาตรการและแนวทางแก้ไข	หลักฐานและเอกสารอ้างอิง
4. คุณภาพน้ำ (ต่อ) - จัดให้มีเจ้าหน้าที่ที่มีความรู้ในการควบคุมระบบบำบัดมลพิษทางน้ำให้สอดคล้องตามประกาศกระทรวงอุตสาหกรรม	- พื้นที่โครงการ	- โครงการมีเจ้าหน้าที่ผู้ควบคุมระบบบำบัดมลพิษทางน้ำที่ขึ้นทะเบียนกับกรมโรงงานอุตสาหกรรม ตามเอกสารเลขที่ออก 0313/16467 ลงวันที่ 8 พฤศจิกายน 2565 (ครั้งถัดไปในวันที่ 30 มกราคม 2569) เพื่อควบคุมดูแลระบบบำบัดน้ำเสียและตรวจสอบบำรุงรักษาอย่างสม่ำเสมอ	-	- ภาคผนวก 5ข
- น้ำทิ้งจากสำนักงานจะถูกบำบัดด้วยถังบำบัดสำเร็จรูปหรือ septic tank ก่อนระบายน้ำทิ้งลงสู่บ่อบำบัดน้ำเสีย	- พื้นที่โครงการ	- โครงการติดตั้งถังบำบัดน้ำเสียสำเร็จรูปหรือ Septic tank บริเวณอาคารสำนักงานเพื่อบำบัดน้ำทิ้งก่อนระบายสู่บ่อบำบัดน้ำเสียต่อไป	-	- รูปที่ 27 Septic Tank
- ตรวจสอบความสูงของตะกอนที่สะสมที่ก้นบ่อบำบัด หากพบกากตะกอนมีความสูงเกินหนึ่งในสามของความลึกของแต่ละบ่อจะมีการขุดลอกกากตะกอนออกเพื่อป้องกันการด้อยประสิทธิภาพของระบบบำบัดน้ำเสีย	- พื้นที่โครงการ	- โครงการมีเจ้าหน้าที่ตรวจสอบตะกอนที่สะสมก้นบ่อบำบัดอย่างสม่ำเสมอ หากพบว่ากากตะกอนมีความสูงเกินหนึ่งในสามของความลึกแต่ละบ่อ จะทำการขุดลอกกากตะกอนทันที ล่าสุดมีการขุดลอกตะกอนบ่อน้ำเสีย 1 ในปี 2567	-	- ภาคผนวก 9ข - รูปที่ 28 เจ้าหน้าที่ดูแลรักษาบ่อบำบัดน้ำเสีย

**ตารางที่ 2.2-1 (ต่อ) ผลการปฏิบัติตามมาตรการป้องกันและแก้ไขผลกระทบสิ่งแวดล้อม (ระยะดำเนินการ) โครงการโรงไฟฟ้าเชื้อเพลิงชีวมวลในโรงงานน้ำตาล
ของ บริษัท อุตสาหกรรมน้ำตาลอีสาน จำกัด ระหว่างเดือนกรกฎาคม-ธันวาคม 2567**

มาตรการป้องกันและแก้ไขผลกระทบสิ่งแวดล้อม	สถานที่ดำเนินการ	ผลการปฏิบัติตามมาตรการฯ	ปัญหา อุปสรรคที่ไม่สามารถปฏิบัติตามมาตรการและแนวทางแก้ไข	หลักฐานและเอกสารอ้างอิง
4. คุณภาพน้ำ (ต่อ) - ดูแลรักษาตัวบ่อหรือคันบ่อบำบัดน้ำเสียให้อยู่ในสภาพเรียบร้อยและแข็งแรง	- พื้นที่โครงการ	- โครงการมีเจ้าหน้าที่คอยดูแลรักษาตรวจสอบตัวบ่อหรือคันบ่อบำบัดน้ำเสียให้อยู่ในสภาพเรียบร้อยและแข็งแรง	-	- รูปที่ 28 เจ้าหน้าที่ดูแลรักษาบำบัดน้ำเสีย
- ซ่อมแซมขอบบ่อบำบัดน้ำเสีย กำจัดวัชพืช และตัดหญ้าอย่างสม่ำเสมอ	- พื้นที่โครงการ	- โครงการมีเจ้าหน้าที่ทำการตรวจสอบสภาพคันบ่อและกำจัดวัชพืชอย่างสม่ำเสมอ	-	- รูปที่ 28 เจ้าหน้าที่ดูแลรักษาบำบัดน้ำเสีย

ตารางที่ 2.2-1 (ต่อ) ผลการปฏิบัติตามมาตรการป้องกันและแก้ไขผลกระทบสิ่งแวดล้อม (ระยะดำเนินการ) โครงการโรงไฟฟ้าเชื้อเพลิงชีวมวลในโรงงานน้ำตาล
ของ บริษัท อุตสาหกรรมน้ำตาลอีสาน จำกัด ระหว่างเดือนกรกฎาคม-ธันวาคม 2567

มาตรการป้องกันและแก้ไขผลกระทบสิ่งแวดล้อม	สถานที่ดำเนินการ	ผลการปฏิบัติตามมาตรการฯ	ปัญหา อุปสรรคที่ไม่สามารถปฏิบัติตามมาตรการและแนวทางแก้ไข	หลักฐานและเอกสารอ้างอิง
5. การระบายน้ำ - จัดให้มีถังแยกน้ำ-น้ำมัน เพื่อรองรับน้ำฝนที่อาจปนเปื้อนมาบำบัดก่อนระบายน้ำใสส่วนบนลงสู่รางระบายน้ำฝนต่อไป	- พื้นที่โครงการ	- โครงการมีบ่อแยกน้ำ-น้ำมัน เพื่อรองรับน้ำฝนปนเปื้อนมาบำบัดก่อนระบายน้ำใสส่วนบนลงสู่รางระบายน้ำฝน	-	- รูปที่ 29 บ่อแยกน้ำ-น้ำมัน
- รวบรวมน้ำทิ้งที่เกิดจากการล้างย้อนระบบ (back wash) จากระบบผลิตน้ำใสระบายลงสู่บ่อบำบัดน้ำเสียต่อไป	- พื้นที่โครงการ	- น้ำทิ้งจากการล้างย้อนระบบ (back wash) จากระบบผลิตน้ำใสทางโครงการจะรวบรวมลงสู่บ่อบำบัดน้ำเสียต่อไป	-	- รูปที่ 13 บ่อบำบัดน้ำเสีย
- รวบรวมน้ำระบายทิ้งจากหอหล่อเย็นและหม้อไอน้ำให้ระบายเข้าสู่บ่อบำบัดน้ำเสียต่อไป	- พื้นที่โครงการ	- น้ำทิ้งจากหอหล่อเย็นและหม้อไอน้ำจะรวบรวมลงสู่บ่อบำบัดน้ำเสียของโครงการ	-	- รูปที่ 13 บ่อบำบัดน้ำเสีย
- รวบรวมน้ำฝนที่ไม่มีโอกาสปนเปื้อน เช่น น้ำฝนที่ตกในบริเวณพื้นที่ที่มีหลังคาปกคลุม พื้นที่ลานเปิดโล่ง เป็นต้นลงสู่รางระบายน้ำฝนและระบายลงสู่บ่อเก็บน้ำดิบของบริษัทฯ จำนวน 1 บ่อ ที่มีความจุรวมประมาณ 1,000,000 ลูกบาศก์เมตร	- พื้นที่โครงการ	- น้ำฝนที่ตกบริเวณพื้นที่อาคารสำนักงาน และพื้นที่ลานเปิดโล่งเป็นน้ำฝนที่ไม่ปนเปื้อนจะไหลลงสู่รางระบายน้ำโดยรอบพื้นที่อาคารสำนักงาน พื้นที่โครงการจะรวบรวมลงสู่บ่อเก็บน้ำดิบที่มีความจุ 1,000,000 ลูกบาศก์เมตร	-	- รูปที่ 30 บ่อเก็บน้ำดิบ ความจุ 1,000,000 ลบ.ม. - รูปที่ 31 รางระบายน้ำฝน

ตารางที่ 2.2-1 (ต่อ) ผลการปฏิบัติตามมาตรการป้องกันและแก้ไขผลกระทบสิ่งแวดล้อม (ระยะดำเนินการ) โครงการโรงไฟฟ้าเชื้อเพลิงชีวมวลในโรงงานน้ำตาล
ของ บริษัท อุตสาหกรรมน้ำตาลอีสาน จำกัด ระหว่างเดือนกรกฎาคม-ธันวาคม 2567

มาตรการป้องกันและแก้ไขผลกระทบสิ่งแวดล้อม	สถานที่ดำเนินการ	ผลการปฏิบัติตามมาตรการฯ	ปัญหา อุปสรรคที่ไม่สามารถปฏิบัติตามมาตรการและแนวทางแก้ไข	หลักฐานและเอกสารอ้างอิง
5. การระบายน้ำ (ต่อ) - จัดให้มีรางระบายน้ำล้อมรอบพื้นที่ลานกองชานอ้อยเพื่อรองรับน้ำฝนที่ตกภายในลานกองชานอ้อยและรวบรวมเข้าบ่อตกตะกอนก่อนจะหมุนเวียนน้ำที่รวบรวมได้ไปฉีดพรมกองชานอ้อยต่อไป หากมีปริมาณน้ำฝนส่วนเกินจะสูบน้ำไปยังบ่อบำบัดน้ำเสียของโรงงานน้ำตาลต่อไป	- พื้นที่โครงการ	- โครงการมีรางระบายน้ำโดยรอบพื้นที่ลานกองชานอ้อยเพื่อรองรับน้ำจากการฉีดพรมและน้ำฝนที่ตกภายในลานกองชานอ้อย โดยจะรวบรวมเข้าสู่บ่อตกตะกอนก่อนนำกลับมาใช้ฉีดพรมกองชานอ้อย หากมีปริมาณน้ำฝนส่วนเกินจะสูบน้ำไปยังบ่อบำบัดน้ำเสียของโรงงานน้ำตาล	-	- รูปที่ 11 รางระบายน้ำรอบลานกองชานอ้อย - รูปที่ 12 บ่อตกตะกอน
- รวบรวมน้ำฝนปนเปื้อนที่ตกบริเวณลานกองตะกอนกรองอ้อยลงสู่บ่อตกตะกอนก่อนระบายลงบ่อบำบัดน้ำเสีย	- พื้นที่โครงการ	- น้ำฝนปนเปื้อนที่ตกบริเวณลานกองตะกอนกรองอ้อยจะไหลลงสู่รางระบายน้ำรอบพื้นที่ลานกองตะกอนกรองอ้อยและรวบรวมเข้าสู่บ่อตกตะกอนก่อนจะระบายลงสู่บ่อบำบัดน้ำเสีย	-	- รูปที่ 11 รางระบายน้ำรอบลานกองชานอ้อย - รูปที่ 12 บ่อตกตะกอน
- รวบรวมน้ำฝนที่มีโอกาสปนเปื้อนบริเวณพื้นที่ลานถังกากน้ำตาลในช่วง 30 มิลลิเมตรแรกเข้าสู่ระบบบำบัดน้ำเสีย	- พื้นที่โครงการ	- น้ำฝนที่มีโอกาสปนเปื้อนบริเวณพื้นที่ลานถังกากน้ำตาลทางโครงการจะระบายเข้าสู่ระบบบำบัดน้ำเสีย	-	- ภาพผนวก 10ข - รูปที่ 32 ลานถังเก็บกากน้ำตาลและคันคอนกรีต

ตารางที่ 2.2-1 (ต่อ) ผลการปฏิบัติตามมาตรการป้องกันและแก้ไขผลกระทบสิ่งแวดล้อม (ระยะดำเนินการ) โครงการโรงไฟฟ้าเชื้อเพลิงชีวมวลในโรงงานน้ำตาล
ของ บริษัท อุตสาหกรรมน้ำตาลอีสาน จำกัด ระหว่างเดือนกรกฎาคม-ธันวาคม 2567

มาตรการป้องกันและแก้ไขผลกระทบสิ่งแวดล้อม	สถานที่ดำเนินการ	ผลการปฏิบัติตามมาตรการฯ	ปัญหา อุปสรรคที่ไม่สามารถปฏิบัติตามมาตรการและแนวทางแก้ไข	หลักฐานและเอกสารอ้างอิง
5. การระบายน้ำ (ต่อ) - จัดให้มีคันคอนกรีตรอบลานถังเก็บกากน้ำตาลเพื่อรองรับกรณีถังเก็บกากน้ำตาลใบใหญ่ที่สุดรั่วไหลได้ทั้งหมด	- พื้นที่โครงการ	- บริเวณลานถังเก็บกากน้ำตาลมีคันคอนกรีตรอบ เพื่อรองรับกรณีถังเก็บกากน้ำตาลใบใหญ่รั่วไหลซึ่งมีสภาพที่ใช้การได้ดีในระหว่างเดือนกรกฎาคม-ธันวาคม 2567 ไม่พบการรั่วไหลของถังเก็บกากน้ำตาล	-	- รูปที่ 32 ลานถังเก็บกากน้ำตาลและคันคอนกรีต
- จัดให้มีรางระบายน้ำฝนรอบพื้นที่อาคารหรือหน่วยผลิตต่างๆ เพื่อรองรับน้ำฝนที่ไม่ปนเปื้อนก่อนระบายลงสู่รางระบายน้ำฝน	- พื้นที่โครงการ	- โครงการมีรางระบายน้ำฝนบริเวณรอบอาคารสำนักงานและอาคารหน่วยผลิต เพื่อรองรับน้ำฝนที่ไม่ปนเปื้อนก่อนระบายลงสู่รางระบายน้ำฝนต่อไป	-	- รูปที่ 31 รางระบายน้ำฝน

**ตารางที่ 2.2-1 (ต่อ) ผลการปฏิบัติตามมาตรการป้องกันและแก้ไขผลกระทบสิ่งแวดล้อม (ระยะดำเนินการ) โครงการโรงไฟฟ้าเชื้อเพลิงชีวมวลในโรงงานน้ำตาล
ของ บริษัท อุตสาหกรรมน้ำตาลอีสาน จำกัด ระหว่างเดือนกรกฎาคม-ธันวาคม 2567**

มาตรการป้องกันและแก้ไขผลกระทบสิ่งแวดล้อม	สถานที่ดำเนินการ	ผลการปฏิบัติตามมาตรการฯ	ปัญหา อุปสรรคที่ไม่สามารถปฏิบัติตามมาตรการและแนวทางแก้ไข	หลักฐานและเอกสารอ้างอิง
6. การจัดการของเสีย - การกำจัดของเสียของบริษัทฯ ต้องสอดคล้องตามกฎหมายที่เกี่ยวข้อง	- พื้นที่โครงการ	- โครงการดำเนินงานด้านการจัดการของเสียของโครงการ โดยยึดตามข้อกำหนดกฎหมายที่เกี่ยวข้อง	-	- ภาคผนวก 11ข - ภาคผนวก 12ข - ภาคผนวก 13ข
- จัดให้มีถังรองรับของเสีย 3 ประเภท ได้แก่ ของเสียทั่วไป ของเสียที่นำกลับมาใช้ใหม่ได้ และของเสียอันตราย	- พื้นที่โครงการ	- โครงการจัดให้มีถังรองรับขยะมูลฝอยแยกประเภทของเสียจำนวน 3 ประเภท ได้แก่ ขยะทั่วไป ขยะรีไซเคิล และขยะอันตราย แบบมีฝาปิดมิดชิด	-	- รูปที่ 33 ถังขยะมีฝาปิดมิดชิด
- เก็บรวบรวมของเสียประเภทต่างๆ ใส่ภาชนะที่เหมาะสม มีฝาปิดมิดชิด และสามารถขนถ่ายได้สะดวก ก่อนติดต่อให้หน่วยงานที่ได้รับอนุญาตจากราชการมารับไปกำจัดต่อไป	- พื้นที่โครงการ	- โครงการมีถังรองรับขยะมูลฝอยแยกประเภทแบบมีฝาปิดมิดชิด โดยขยะทั่วไปที่จะดำเนินการฝังกลบไว้ในพื้นที่โครงการ สำหรับของเสียอันตรายรวบรวมในภาชนะที่เหมาะสมไว้ในพื้นที่คัดแยกของเสียเพื่อรอให้หน่วยงานที่ได้รับอนุญาตจากกรมโรงงานอุตสาหกรรมเข้ามารับไปกำจัดต่อไป	-	- ภาคผนวก 11ข - ภาคผนวก 12ข - ภาคผนวก 13ข - รูปที่ 33 ถังขยะมีฝาปิดมิดชิด - รูปที่ 34 พื้นที่คัดแยกของเสีย

**ตารางที่ 2.2-1 (ต่อ) ผลการปฏิบัติตามมาตรการป้องกันและแก้ไขผลกระทบสิ่งแวดล้อม (ระยะดำเนินการ) โครงการโรงไฟฟ้าเชื้อเพลิงชีวมวลในโรงงานน้ำตาล
ของ บริษัท อุตสาหกรรมน้ำตาลอีสาน จำกัด ระหว่างเดือนกรกฎาคม-ธันวาคม 2567**

มาตรการป้องกันและแก้ไขผลกระทบสิ่งแวดล้อม	สถานที่ดำเนินการ	ผลการปฏิบัติตามมาตรการฯ	ปัญหา อุปสรรคที่ไม่สามารถปฏิบัติตามมาตรการและแนวทางแก้ไข	หลักฐานและเอกสารอ้างอิง
6. การจัดการของเสีย (ต่อ) - ส่งเสริมการนำหลัก 3R มาประยุกต์ใช้ในการจัดการของเสีย ได้แก่ การลดการเกิดของเสียที่แหล่งกำเนิด (reduce) การนำของเสียกลับมาใช้ใหม่ (reuse) และการปรับปรุงคุณภาพของเสียเพื่อนำกลับมาใช้ใหม่ (recycle)	- พื้นที่โครงการ	- โครงการนำหลัก 3R มาประยุกต์ใช้ในการจัดการของเสียและรณรงค์ให้พนักงานคัดแยกขยะก่อนทิ้งเป็นการลดของเสียที่จะเกิดขึ้นได้ เช่น การคัดแยกกระดาษหน้าเดียวนำกลับมาใช้ใหม่ (reuse) และจัดพื้นที่คัดแยกของเสีย เพื่อสะดวกต่อการนำกลับมาใช้ใหม่	-	- รูปที่ 34 พื้นที่คัดแยกของเสีย
- ทำการคัดแยกของเสียจากสำนักงานเพื่อนำของเสียบางส่วนไปให้หน่วยงานที่รับซื้อเพื่อไปรีไซเคิลต่อไป ส่วนของเสียที่เหลือจะส่งให้หน่วยงานที่ได้รับอนุญาตจากราชการรับไปกำจัด	- พื้นที่โครงการ	- โครงการมีการคัดแยกของเสียจากสำนักงานโดยจัดให้มีพื้นที่คัดแยกของเสียเพื่อสะดวกก่อนการนำไปใช้ใหม่ได้ และนำของที่สามารถรีไซเคิลได้ส่งขายให้บริษัทที่รับซื้อไปรีไซเคิลต่อไป	-	- ภาคผนวก 11ข - รูปที่ 34 พื้นที่คัดแยกของเสีย
- จัดบันทึกชนิด ปริมาณ การจัดการขยะทั่วไปและของเสียจากกระบวนการผลิตพร้อมทั้งสรุปและรายงานผลให้ สผ. ทราบทุก 6 เดือน	- พื้นที่โครงการ	- โครงการมีการจดบันทึกชนิด ปริมาณ การจัดการขยะทั่วไปและของเสียจากกระบวนการผลิต และรายงานผลให้หน่วยงานที่เกี่ยวข้องรับทราบ	-	- ภาคผนวก 11ข - ภาคผนวก 12ข

**ตารางที่ 2.2-1 (ต่อ) ผลการปฏิบัติตามมาตรการป้องกันและแก้ไขผลกระทบสิ่งแวดล้อม (ระยะดำเนินการ) โครงการโรงไฟฟ้าเชื้อเพลิงชีวมวลในโรงงานน้ำตาล
ของ บริษัท อุตสาหกรรมน้ำตาลอีสาน จำกัด ระหว่างเดือนกรกฎาคม-ธันวาคม 2567**

มาตรการป้องกันและแก้ไขผลกระทบสิ่งแวดล้อม	สถานที่ดำเนินการ	ผลการปฏิบัติตามมาตรการฯ	ปัญหา อุปสรรคที่ไม่สามารถปฏิบัติตามมาตรการและแนวทางแก้ไข	หลักฐานและเอกสารอ้างอิง
6. การจัดการของเสีย (ต่อ) - จัดให้มีเจ้าหน้าที่ที่มีความรู้เป็นผู้ควบคุมด้านการจัดการของเสียตามที่กรมโรงงานอุตสาหกรรมกำหนดไว้	- พื้นที่โครงการ	- โครงการจัดให้มีเจ้าหน้าที่ของโครงการดูแลและจัดการของเสียที่เกิดขึ้นในโครงการและปฏิบัติตามกฎหมายที่เกี่ยวข้องอย่างเคร่งครัด ซึ่งโครงการโรงไฟฟ้าเชื้อเพลิงชีวมวลในโรงงานน้ำตาลของบริษัท อุตสาหกรรมน้ำตาลอีสาน จำกัด ได้ดำเนินกิจกรรมผลิตไฟฟ้า โดยใช้ขานอ้อยเป็นเชื้อเพลิงซึ่งตามกฎหมายทางโครงการไม่เข้าข่ายตามที่กรมโรงงานอุตสาหกรรมกำหนดให้ต้องมีเจ้าหน้าที่ที่มีความรู้เป็นผู้ควบคุมมลพิษด้านการจัดการของเสียตามที่กรมโรงงานอุตสาหกรรมกำหนดไว้	-	-
- นำตะกอนกรองอ้อยไปใช้ประโยชน์เพื่อนำไปปรับสภาพดินในพื้นที่ปลูกอ้อยของบริษัทฯ หรือให้เกษตรกรภายนอกที่ต้องการ	- พื้นที่โครงการ	- โครงการนำตะกอนกรองอ้อยไปใช้ประโยชน์โดยนำไปปรับสภาพดินในพื้นที่ปลูกอ้อยของโครงการ และให้เกษตรกรที่ต้องการเข้ามารับเพื่อนำตะกอนกรองอ้อยไปใช้ประโยชน์	-	- ภาคผนวก 13ข

**ตารางที่ 2.2-1 (ต่อ) ผลการปฏิบัติตามมาตรการป้องกันและแก้ไขผลกระทบสิ่งแวดล้อม (ระยะดำเนินการ) โครงการโรงไฟฟ้าเชื้อเพลิงชีวมวลในโรงงานน้ำตาล
 ของ บริษัท อุตสาหกรรมน้ำตาลอีสาน จำกัด ระหว่างเดือนกรกฎาคม-ธันวาคม 2567**

มาตรการป้องกันและแก้ไขผลกระทบสิ่งแวดล้อม	สถานที่ดำเนินการ	ผลการปฏิบัติตามมาตรการฯ	ปัญหา อุปสรรคที่ไม่สามารถปฏิบัติตามมาตรการและแนวทางแก้ไข	หลักฐานและเอกสารอ้างอิง
6. การจัดการของเสีย (ต่อ) - ส่งเรซินที่เสื่อมสภาพของเสียปนเปื้อนตะกั่วและน้ำมันหล่อลื่นที่เสื่อมสภาพให้หน่วยงานที่ได้รับอนุญาตจากกรมโรงงานอุตสาหกรรมรับไปกำจัด	- พื้นที่โครงการ	- ในระหว่างเดือนกรกฎาคม-ธันวาคม 2567 โครงการมีการส่งเรซินเสื่อมสภาพ กระดาษกรองปนเปื้อนตะกั่ว น้ำสารละลายปนเปื้อนตะกั่ว น้ำมันปนเปื้อนจาระบีและหลอดไฟส่งไปกำจัดยังบริษัท อัครีปราการ จำกัด ซึ่งเป็นหน่วยงานที่ได้รับอนุญาตจากกรมโรงงานอุตสาหกรรม	-	- ภาคผนวก 11ข - ภาคผนวก 12ข
- ตรวจวิเคราะห์องค์ประกอบเถ้า ปีละ 1 ครั้งเพื่อประกอบการขออนุญาตนำเถ้าออกนอกโรงงานจากกรมโรงงานอุตสาหกรรม	- พื้นที่โครงการ	- โครงการทำการตรวจวิเคราะห์องค์ประกอบเถ้าเป็นประจำทุกปี ปีละ 1 ครั้ง ในปี 2567 โครงการได้ทำการตรวจวิเคราะห์องค์ประกอบเถ้าในวันที่ 15 มกราคม 2567 ผลการวิเคราะห์พบว่า ปริมาณโลหะหนักในเถ้ามีค่าอยู่ในเกณฑ์มาตรฐานตามประกาศกระทรวงอุตสาหกรรม เรื่องการกำจัดสิ่งปฏิกูลหรือวัสดุที่ไม่ใช้แล้ว พ.ศ. 2566	-	- ภาคผนวก 14ข

ตารางที่ 2.2-1 (ต่อ) ผลการปฏิบัติตามมาตรการป้องกันและแก้ไขผลกระทบสิ่งแวดล้อม (ระยะดำเนินการ) โครงการโรงไฟฟ้าเชื้อเพลิงชีวมวลในโรงงานน้ำตาล
ของ บริษัท อุตสาหกรรมน้ำตาลอีสาน จำกัด ระหว่างเดือนกรกฎาคม-ธันวาคม 2567

มาตรการป้องกันและแก้ไขผลกระทบสิ่งแวดล้อม	สถานที่ดำเนินการ	ผลการปฏิบัติตามมาตรการฯ	ปัญหา อุปสรรคที่ไม่สามารถปฏิบัติตามมาตรการและแนวทางแก้ไข	หลักฐานและเอกสารอ้างอิง
7. การคมนาคมขนส่ง - การกวดขันพนักงานขับรถให้ใช้ความระมัดระวังและปฏิบัติตามกฎจราจรอย่างเคร่งครัด เพื่อเป็นการป้องกันอุบัติเหตุที่อาจเกิดขึ้น	- พื้นที่โครงการ	- โครงการมีกฎระเบียบให้พนักงานขับรถยึดถือปฏิบัติตามกฎจราจร พร้อมทั้งติดป้ายจำกัดความเร็วไม่เกิน 20 กิโลเมตร/ชั่วโมง และป้ายเตือนจราจรภายในโครงการเพื่อความปลอดภัยและป้องกันอุบัติเหตุที่อาจเกิดขึ้นได้	-	- ภาคผนวก 15ข - รูปที่ 35 ป้ายจำกัดความเร็ว และป้ายจราจร
- จัดให้มีเจ้าหน้าที่คอยอำนวยความสะดวกและจัดระเบียบการจราจรบริเวณทางเข้า-ออกจากพื้นที่โครงการ	- พื้นที่โครงการ	- โครงการจัดให้มีเจ้าหน้าที่ดูแลอำนวยความสะดวกและจัดระเบียบการจราจรของรถในการเข้า-ออกพื้นที่โครงการตลอด 24 ชั่วโมง	-	- รูปที่ 36 เจ้าหน้าที่อำนวยความสะดวกทางเข้า-ออก พื้นที่โครงการ
- จำกัดความเร็วรถภายในพื้นที่โรงงานน้ำตาลไม่เกิน 40 กิโลเมตร/ชั่วโมง	- พื้นที่โครงการ	- โครงการติดตั้งป้ายจำกัดความเร็วของรถภายในพื้นที่โครงการและพื้นที่โรงงานน้ำตาลไม่เกิน 20 กิโลเมตร/ชั่วโมง	-	- รูปที่ 35 ป้ายจำกัดความเร็ว และป้ายจราจร
- จัดให้มีป้ายสัญญาณจราจรเป็นระยะๆ ภายในพื้นที่โรงงานน้ำตาลเพื่อความปลอดภัยในการจราจร	- พื้นที่โครงการ	- โครงการติดตั้งป้ายสัญญาณจราจรเป็นระยะๆ ภายในพื้นที่โรงงานน้ำตาล เพื่อความปลอดภัยต่อการจราจรภายในโครงการ	-	- รูปที่ 35 ป้ายจำกัดความเร็ว และป้ายจราจร
- ควบคุมน้ำหนักรถบรรทุกให้เป็นไปตามมาตรฐานหรือกฎหมายเพื่อป้องกันความเสียหายของพื้นผิวจราจร	- เส้นทางขนส่ง	- โครงการจัดให้มีเครื่องชั่งน้ำหนักสำหรับควบคุมน้ำหนักบรรทุกให้เป็นไปตามกฎหมายกำหนด เพื่อป้องกันความเสียหายของพื้นผิวจราจร	-	- รูปที่ 37 เครื่องชั่งน้ำหนัก

ตารางที่ 2.2-1 (ต่อ) ผลการปฏิบัติตามมาตรการป้องกันและแก้ไขผลกระทบสิ่งแวดล้อม (ระยะดำเนินการ) โครงการโรงไฟฟ้าเชื้อเพลิงชีวมวลในโรงงานน้ำตาล
ของ บริษัท อุตสาหกรรมน้ำตาลอีสาน จำกัด ระหว่างเดือนกรกฎาคม-ธันวาคม 2567

มาตรการป้องกันและแก้ไขผลกระทบสิ่งแวดล้อม	สถานที่ดำเนินการ	ผลการปฏิบัติตามมาตรการฯ	ปัญหา อุปสรรคที่ไม่สามารถปฏิบัติตามมาตรการและแนวทางแก้ไข	หลักฐานและเอกสารอ้างอิง
8. เศรษฐกิจ-สังคม				
- พิจารณาจ้างแรงงานในท้องถิ่นที่มีความรู้ความสามารถเป็นพนักงานของโครงการ ตามลักษณะของงานเป็นอันดับแรก	- พื้นที่โครงการและพื้นที่รอบโครงการ	- โครงการพิจารณารับแรงงานในท้องถิ่นที่มีคุณสมบัติความเหมาะสมตามลักษณะงานที่โครงการต้องการเป็นอันดับแรกโดยปัจจุบันคนงานเป็นคนในท้องถิ่น ร้อยละ 87.0	-	- ภาคผนวก 16ข
- สนับสนุนการมีส่วนร่วมในกิจกรรมต่างๆ กับชุมชนใกล้เคียงเพื่อสร้างความสัมพันธ์ที่ดีกับชุมชน	- พื้นที่โครงการและพื้นที่รอบโครงการ	- โครงการมีการเข้าร่วมกิจกรรมกับชุมชนอย่างต่อเนื่อง เพื่อสร้างความสัมพันธ์อันดี ได้แก่ วันเด็กแห่งชาติ กิจกรรมปลูกต้นไม้ร่วมกับชุมชน และร่วมงานบุญตามประเพณี เป็นต้น	-	- ภาคผนวก 17ข
- จัดให้มีการประชาสัมพันธ์การดำเนินโครงการต่อผู้นำชุมชนและประชาชนที่อยู่รอบพื้นที่โครงการ	- พื้นที่โครงการและพื้นที่รอบโครงการ	- โครงการประชาสัมพันธ์ข้อมูลข่าวสารต่อผู้นำและประชาชนที่อยู่รอบพื้นที่โครงการ โดยลงพื้นที่พบปะชุมชนชี้แจงข้อมูลของโครงการให้ชุมชนรับทราบ และเข้าร่วมกิจกรรมกับชุมชนอย่างต่อเนื่องเพื่อสร้างความเข้าใจอันดีต่อชุมชน	-	- ภาคผนวก 17ข - ภาคผนวก 18ข - รูปที่ 38 ลงพื้นที่พบปะชุมชนฯ
- จัดทำแผนมวลชนสัมพันธ์และดำเนินการตามแผนดังกล่าว พร้อมกับสรุปผลการดำเนินงานทุกครั้งเพื่อใช้ทบทวนการทำแผนมวลชนสัมพันธ์ในครั้งถัดไป	- พื้นที่โครงการและพื้นที่รอบโครงการ	- โครงการจัดทำแผนมวลชนสัมพันธ์และดำเนินการตามแผนงานและสรุปผลการดำเนินงานในวาระการประชุมให้ผู้เกี่ยวข้องรับทราบและทบทวนแผนมวลชนสัมพันธ์ เพื่อดำเนินการจัดกิจกรรมในชุมชนในครั้งถัดไป	-	- ภาคผนวก 17ข

ตารางที่ 2.2-1 (ต่อ) ผลการปฏิบัติตามมาตรการป้องกันและแก้ไขผลกระทบสิ่งแวดล้อม (ระยะดำเนินการ) โครงการโรงไฟฟ้าเชื้อเพลิงชีวมวลในโรงงานน้ำตาล
ของ บริษัท อุตสาหกรรมน้ำตาลอีสาน จำกัด ระหว่างเดือนกรกฎาคม-ธันวาคม 2567

มาตรการป้องกันและแก้ไขผลกระทบสิ่งแวดล้อม	สถานที่ดำเนินการ	ผลการปฏิบัติตามมาตรการฯ	ปัญหา อุปสรรคที่ไม่สามารถปฏิบัติตามมาตรการและแนวทางแก้ไข	หลักฐานและเอกสารอ้างอิง
8. เศรษฐกิจ-สังคม (ต่อ) - จัดให้มีเจ้าหน้าที่มวลชนสัมพันธ์ลงพื้นที่อย่างต่อเนื่อง เพื่อรับฟังปัญหาและผลกระทบที่ชุมชนได้รับ	- พื้นที่โครงการและพื้นที่รอบโครงการ	- โครงการแต่งตั้งคณะกรรมการชุมชนสัมพันธ์โรงงาน พร้อมทั้งดำเนินงานด้านมวลชนสัมพันธ์โดยมีเจ้าหน้าที่มวลชนสัมพันธ์ลงพื้นที่และประชาสัมพันธ์เกี่ยวกับการดำเนินงานของโครงการ และรับฟังปัญหาและผลกระทบที่ชุมชนได้รับอย่างต่อเนื่อง	-	- ภาคผนวก 17ข - ภาคผนวก 18ข
- กำหนดให้มีการจัดตั้งคณะกรรมการติดตามมาตรการตรวจสอบเฝ้าระวังผลกระทบสิ่งแวดล้อม ของบริษัท อุตสาหกรรมน้ำตาลอีสาน จำกัด โดยให้มีสัดส่วนจากตัวแทนภาคประชาชนเป็นจำนวน 2 ใน 3 ของจำนวนตัวแทนจากส่วนราชการรวมกับตัวแทนจากโครงการ ซึ่งมีหน้าที่ในการติดตามตรวจสอบ การดำเนินการของโครงการตามมาตรการป้องกัน และแก้ไขผลกระทบสิ่งแวดล้อม และมาตรการติดตามตรวจสอบผลกระทบสิ่งแวดล้อม โครงการโรงไฟฟ้าเชื้อเพลิงชีวมวลในโรงงานน้ำตาล ของบริษัท อุตสาหกรรมน้ำตาลอีสาน จำกัด มีรายละเอียด ดังนี้	- พื้นที่โครงการและพื้นที่รอบโครงการ	- โครงการมีการจัดตั้งคณะกรรมการติดตามมาตรการตรวจสอบเฝ้าระวังผลกระทบสิ่งแวดล้อม คำสั่งจังหวัดกาฬสินธุ์ที่ 1765/2563 ลงวันที่ 28 กุมภาพันธ์ 2563 เรื่องแต่งตั้งคณะกรรมการไตรภาคี โดยมีสัดส่วนจากตัวแทนภาคราชการ ตัวแทนภาคประชาชนและตัวแทนโครงการ ซึ่งมีหน้าที่ในการติดตามตรวจสอบการดำเนินการของโครงการตามมาตรการป้องกันและแก้ไขผลกระทบสิ่งแวดล้อมของโครงการฯ โดยได้ดำเนินการจัดประชุมคณะกรรมการฯ ประจำปี 2567 ในวันที่ 12 ธันวาคม 2567	-	- ภาคผนวก 19ข

**ตารางที่ 2.2-1 (ต่อ) ผลการปฏิบัติตามมาตรการป้องกันและแก้ไขผลกระทบสิ่งแวดล้อม (ระยะดำเนินการ) โครงการโรงไฟฟ้าเชื้อเพลิงชีวมวลในโรงงานน้ำตาล
ของ บริษัท อุตสาหกรรมน้ำตาลอีสาน จำกัด ระหว่างเดือนกรกฎาคม-ธันวาคม 2567**

มาตรการป้องกันและแก้ไขผลกระทบสิ่งแวดล้อม	สถานที่ดำเนินการ	ผลการปฏิบัติตามมาตรการฯ	ปัญหา อุปสรรคที่ไม่สามารถปฏิบัติตามมาตรการและแนวทางแก้ไข	หลักฐานและเอกสารอ้างอิง
8. เศรษฐกิจ-สังคม (ต่อ) 1) ขั้นตอนในการจัดตั้งคณะกรรมการ <ul style="list-style-type: none"> กำหนดให้มีการจัดตั้งคณะกรรมการติดตามตรวจสอบมาตรการเฝ้าระวังผลกระทบสิ่งแวดล้อมภายใน 60 วัน หลังจากที่มีการอนุญาตอย่างเป็นทางการ ในการดำเนินโครงการโรงไฟฟ้าเชื้อเพลิงชีวมวลในโรงงานน้ำตาลของบริษัท อุตสาหกรรมน้ำตาลอีสาน จำกัด โครงการจัดทำหนังสือเชิญเพื่อจัดตั้งคณะกรรมการติดตามมาตรการตรวจสอบเฝ้าระวังผลกระทบสิ่งแวดล้อมไปยังองค์กรปกครองส่วนท้องถิ่นองค์การบริหารส่วนจังหวัดหน่วยงานราชการที่เกี่ยวข้องและชุมชนที่อยู่ใกล้เคียง เพื่อส่งตัวแทนเข้าเป็นคณะกรรมการและทำการจัดการประชุมและคัดเลือกประธานคณะกรรมการติดตามมาตรการตรวจสอบเฝ้าระวังผลกระทบสิ่งแวดล้อม 	-	<ul style="list-style-type: none"> โครงการมีการจัดตั้งคณะกรรมการติดตามมาตรการตรวจสอบเฝ้าระวังผลกระทบสิ่งแวดล้อม คำสั่งจังหวัดกาฬสินธุ์ที่1765/2563 ลงวันที่ 28 กุมภาพันธ์ 2563 เรื่องแต่งตั้งคณะกรรมการไตรภาคี โดยมีสัดส่วนจากตัวแทนภาคราชการ ตัวแทนภาคประชาชนและตัวแทนโครงการ ซึ่งมีหน้าที่ในการติดตามตรวจสอบการดำเนินการของโครงการตามมาตรการป้องกันและแก้ไขผลกระทบสิ่งแวดล้อมของโครงการฯ โดยได้ดำเนินการจัดประชุมคณะกรรมการฯ ประจำปี 2567 ในวันที่ 12 ธันวาคม 2567 	-	<ul style="list-style-type: none"> ภาคผนวก 19ข ภาคผนวก 20ข

**ตารางที่ 2.2-1 (ต่อ) ผลการปฏิบัติตามมาตรการป้องกันและแก้ไขผลกระทบสิ่งแวดล้อม (ระยะดำเนินการ) โครงการโรงไฟฟ้าเชื้อเพลิงชีวมวลในโรงงานน้ำตาล
ของ บริษัท อุตสาหกรรมน้ำตาลอีสาน จำกัด ระหว่างเดือนกรกฎาคม-ธันวาคม 2567**

มาตรการป้องกันและแก้ไขผลกระทบสิ่งแวดล้อม	สถานที่ดำเนินการ	ผลการปฏิบัติตามมาตรการฯ	ปัญหา อุปสรรคที่ไม่สามารถปฏิบัติตามมาตรการและแนวทางแก้ไข	หลักฐานและเอกสารอ้างอิง
8. เศรษฐกิจ-สังคม (ต่อ) 1) ขั้นตอนในการจัดตั้งคณะกรรมการ (ต่อ) <ul style="list-style-type: none"> การดำเนินการคัดเลือกตัวแทนคณะกรรมการติดตามมาตรการตรวจสอบเฝ้าระวังผลกระทบสิ่งแวดล้อมขึ้นอยู่กับความเหมาะสมของหน่วยงานต่างๆ รวมถึงประชาชนที่อยู่ในพื้นที่ศึกษา โดยโครงการไม่มีส่วนเกี่ยวข้องในการคัดเลือกตัวแทนคณะกรรมการติดตามมาตรการตรวจสอบเฝ้าระวังผลกระทบสิ่งแวดล้อม การดำเนินการคัดเลือกตัวแทนคณะกรรมการติดตามมาตรการตรวจสอบเฝ้าระวังผลกระทบสิ่งแวดล้อมขึ้นอยู่กับความเหมาะสมของหน่วยงานต่างๆ รวมถึงประชาชนที่อยู่ในพื้นที่ศึกษา โดยโครงการไม่มีส่วนเกี่ยวข้องในการคัดเลือกตัวแทนคณะกรรมการติดตามมาตรการตรวจสอบเฝ้าระวังผลกระทบสิ่งแวดล้อม 				

**ตารางที่ 2.2-1 (ต่อ) ผลการปฏิบัติตามมาตรการป้องกันและแก้ไขผลกระทบสิ่งแวดล้อม (ระยะดำเนินการ) โครงการโรงไฟฟ้าเชื้อเพลิงชีวมวลในโรงงานน้ำตาล
ของ บริษัท อุตสาหกรรมน้ำตาลอีสาน จำกัด ระหว่างเดือนกรกฎาคม-ธันวาคม 2567**

มาตรการป้องกันและแก้ไขผลกระทบสิ่งแวดล้อม	สถานที่ดำเนินการ	ผลการปฏิบัติตามมาตรการฯ	ปัญหา อุปสรรคที่ไม่สามารถปฏิบัติตามมาตรการและแนวทางแก้ไข	หลักฐานและเอกสารอ้างอิง
8. เศรษฐกิจ-สังคม (ต่อ) 1) ขั้นตอนในการจัดตั้งคณะกรรมการ (ต่อ) <ul style="list-style-type: none"> โครงการจะดำเนินการให้ความรู้ความเข้าใจรายละเอียดและข้อมูลของโครงการในการจัดทำรายงานการวิเคราะห์ผลกระทบสิ่งแวดล้อมต่อคณะกรรมการติดตามมาตรการตรวจสอบเฝ้าระวังผลกระทบสิ่งแวดล้อม รวมถึงการให้ความรู้อย่างต่อเนื่องของโครงการ เพื่อรับฟังข้อคิดเห็น ข้อห่วงกังวลใจในการนำไปกำหนดเป็นมาตรการเพื่อป้องกันต่อไป คณะกรรมการจะมีการจัดประชุมอย่างน้อยทุก 3 เดือน ในระยะดำเนินการและจัดประชุมเฉพาะในบางกรณี เช่น พิจารณาเรื่องร้องเรียน เป็นต้น 				

**ตารางที่ 2.2-1 (ต่อ) ผลการปฏิบัติตามมาตรการป้องกันและแก้ไขผลกระทบสิ่งแวดล้อม (ระยะดำเนินการ) โครงการโรงไฟฟ้าเชื้อเพลิงชีวมวลในโรงงานน้ำตาล
ของ บริษัท อุตสาหกรรมน้ำตาลอีสาน จำกัด ระหว่างเดือนกรกฎาคม-ธันวาคม 2567**

มาตรการป้องกันและแก้ไขผลกระทบสิ่งแวดล้อม	สถานที่ดำเนินการ	ผลการปฏิบัติตามมาตรการฯ	ปัญหา อุปสรรคที่ไม่สามารถปฏิบัติตามมาตรการและแนวทางแก้ไข	หลักฐานและเอกสารอ้างอิง
8. เศรษฐกิจ-สังคม (ต่อ) 1) ขั้นตอนในการจัดตั้งคณะกรรมการ (ต่อ) <ul style="list-style-type: none"> ■ ทำการประชาสัมพันธ์ความเคลื่อนไหวของการทำงานของคณะกรรมการติดตามมาตรการตรวจสอบเฝ้าระวังผลกระทบสิ่งแวดล้อมอย่างต่อเนื่อง ■ สำหรับเงื่อนไขอื่นๆ วาระการดำรงตำแหน่งของคณะกรรมการระเบียบอื่นๆ ที่เกี่ยวข้องกับคณะกรรมการติดตามมาตรการตรวจสอบเฝ้าระวังผลกระทบสิ่งแวดล้อม จะกำหนดจากการประชุมครั้งแรก เพื่อให้ตัวแทนหน่วยงานต่างๆ รวมถึงตัวแทนภาคประชาชนได้ร่วมแสดงความคิดเห็น เพื่อกำหนดเป็นเงื่อนไขของคณะกรรมการติดตามมาตรการตรวจสอบเฝ้าระวังผลกระทบสิ่งแวดล้อมต่อไป 				

**ตารางที่ 2.2-1 (ต่อ) ผลการปฏิบัติตามมาตรการป้องกันและแก้ไขผลกระทบสิ่งแวดล้อม (ระยะดำเนินการ) โครงการโรงไฟฟ้าเชื้อเพลิงชีวมวลในโรงงานน้ำตาล
ของ บริษัท อุตสาหกรรมน้ำตาลอีสาน จำกัด ระหว่างเดือนกรกฎาคม-ธันวาคม 2567**

มาตรการป้องกันและแก้ไขผลกระทบสิ่งแวดล้อม	สถานที่ดำเนินการ	ผลการปฏิบัติตามมาตรการฯ	ปัญหา อุปสรรคที่ไม่สามารถปฏิบัติตามมาตรการและแนวทางแก้ไข	หลักฐานและเอกสารอ้างอิง
8. เศรษฐกิจ-สังคม (ต่อ) 2) โครงสร้างของคณะกรรมการติดตามมาตรการตรวจสอบเฝ้าระวังผลกระทบสิ่งแวดล้อม - กำหนดโครงสร้างคณะกรรมการเบื้องต้นจะมีโครงสร้างของคณะกรรมการฯ 30 ท่าน ดังนี้ ■ ตัวแทนส่วนราชการส่วนกลาง/ส่วนท้องถิ่น รวมทั้งหมด 7 ท่าน ประกอบด้วย - อุตสาหกรรมจังหวัดกาฬสินธุ์ (ประธาน) - พลังงานจังหวัดกาฬสินธุ์ (กรรมการ) - นายอำเภอสามชัย (กรรมการ) - นายกองค์การบริหารส่วนตำบลสำราญ (กรรมการ) - นายกองค์การบริหารส่วนตำบลหนองซ้าง (กรรมการ) - ผู้อำนวยการโรงพยาบาลส่งเสริมสุขภาพตำบลหนองซ้าง (บ้านจาน) (กรรมการ) ■ ตัวแทนโครงการ รวมทั้งหมด 3 ท่าน ประกอบด้วย - ผู้จัดการโรงงาน (กรรมการ) - ผู้จัดการฝ่ายสิ่งแวดล้อม (กรรมการ) - ผู้จัดการฝ่ายมวลชนสัมพันธ์ (กรรมการ) ■ ตัวแทนส่วนชุมชน รวมทั้งหมด 20 ท่าน ประกอบด้วย - ตัวแทนประชาชนตำบลสำราญ (กรรมการ) - ตัวแทนประชาชนตำบลหนองซ้าง (กรรมการ)	-	- โครงการได้กำหนดโครงสร้างโดยมีการแต่งตั้งคณะกรรมการติดตามมาตรการตรวจสอบเฝ้าระวังผลกระทบสิ่งแวดล้อม คำสั่งจังหวัดกาฬสินธุ์ที่ 1765/2563 ลงวันที่ 28 กุมภาพันธ์ 2563 เรื่องแต่งตั้งคณะกรรมการไตรภาคี โดยมีสัดส่วนจากตัวแทนภาครัฐ ตัวแทนภาคประชาชน และตัวแทนโครงการ โดยได้ดำเนินการจัดประชุมคณะกรรมการฯ ประจำปี 2567 ในวันที่ 12 ธันวาคม 2567	-	- ภาคผนวก 19ข - ภาคผนวก 20ข

**ตารางที่ 2.2-1 (ต่อ) ผลการปฏิบัติตามมาตรการป้องกันและแก้ไขผลกระทบสิ่งแวดล้อม (ระยะดำเนินการ) โครงการโรงไฟฟ้าเชื้อเพลิงชีวมวลในโรงงานน้ำตาล
ของ บริษัท อุตสาหกรรมน้ำตาลอีสาน จำกัด ระหว่างเดือนกรกฎาคม-ธันวาคม 2567**

มาตรการป้องกันและแก้ไขผลกระทบสิ่งแวดล้อม	สถานที่ดำเนินการ	ผลการปฏิบัติตามมาตรการฯ	ปัญหา อุปสรรคที่ไม่สามารถปฏิบัติตามมาตรการและแนวทางแก้ไข	หลักฐานและเอกสารอ้างอิง
<p>8. เศรษฐกิจ-สังคม (ต่อ)</p> <p>3) หน้าที่ความรับผิดชอบของคณะกรรมการติดตามมาตรการตรวจสอบเฝ้าระวังผลกระทบสิ่งแวดล้อม</p> <ul style="list-style-type: none"> ติดตามตรวจสอบการดำเนินการของโครงการตามมาตรการป้องกันและแก้ไขผลกระทบสิ่งแวดล้อม และมาตรการติดตามตรวจสอบผลกระทบสิ่งแวดล้อมโครงการโรงไฟฟ้าเชื้อเพลิงชีวมวลในโรงงานน้ำตาลของบริษัท อุตสาหกรรมน้ำตาลอีสาน จำกัด เสนอแนวทางการดำเนินงานของโครงการไม่ให้สร้างผลกระทบต่อสิ่งแวดล้อมและสังคม ตลอดช่วงระยะการดำเนินการของโครงการ เป็นเวทีในการรับฟังปัญหา หรือหาข้อยุติในการแก้ไขปัญหาและนำเสนอข้อยุติให้โครงการหรือหน่วยงานที่เกี่ยวข้องดำเนินการ ชี้แจงและสร้างความเข้าใจการแก้ไขปัญหาให้ชุมชนได้รับทราบเพื่อลดความขัดแย้ง มีอำนาจแต่งตั้งคณะทำงานเพื่อช่วยปฏิบัติหน้าที่ตามความจำเป็น พิจารณาค่าชดเชยหากโครงการก่อให้เกิดผลกระทบต่อสิ่งแวดล้อม สุขภาพอนามัย คุณภาพชีวิต และการประกอบอาชีพของประชาชน 	-	<p>- โครงการมีการจัดตั้งคณะกรรมการติดตามมาตรการตรวจสอบเฝ้าระวังผลกระทบสิ่งแวดล้อม โดยมีสัดส่วนจากตัวแทนภาคราชการ ตัวแทนภาคประชาชนและตัวแทนโครงการ ตามคำสั่งจังหวัดกาฬสินธุ์ที่ 1765/2563 ลงวันที่ 28 กุมภาพันธ์ 2563 เรื่องแต่งตั้งคณะกรรมการไตรภาคี ซึ่งมีหน้าที่ในการติดตามตรวจสอบการดำเนินการของโครงการตามมาตรการป้องกันและแก้ไขผลกระทบสิ่งแวดล้อมของโครงการฯ โดยได้ดำเนินการจัดประชุมคณะกรรมการฯ ประจำปี 2567 ในวันที่ 12 ธันวาคม 2567</p>	-	<ul style="list-style-type: none"> - ภาคผนวก 19ข - ภาคผนวก 20ข

**ตารางที่ 2.2-1 (ต่อ) ผลการปฏิบัติตามมาตรการป้องกันและแก้ไขผลกระทบสิ่งแวดล้อม (ระยะดำเนินการ) โครงการโรงไฟฟ้าเชื้อเพลิงชีวมวลในโรงงานน้ำตาล
ของ บริษัท อุตสาหกรรมน้ำตาลอีสาน จำกัด ระหว่างเดือนกรกฎาคม-ธันวาคม 2567**

มาตรการป้องกันและแก้ไขผลกระทบสิ่งแวดล้อม	สถานที่ดำเนินการ	ผลการปฏิบัติตามมาตรการฯ	ปัญหา อุปสรรคที่ไม่สามารถปฏิบัติตามมาตรการและแนวทางแก้ไข	หลักฐานและเอกสารอ้างอิง
8. เศรษฐกิจ-สังคม (ต่อ) 4) รูปแบบการดำเนินงานของคณะกรรมการติดตามมาตรการตรวจสอบเฝ้าระวังผลกระทบสิ่งแวดล้อม <ul style="list-style-type: none"> ■ การเสนอแนวคิด และข้อเสนอแนะในการดำเนินโครงการโดยส่งผลกระทบต่อชุมชนให้น้อยที่สุด ■ กำหนดให้คณะกรรมการติดตามมาตรการตรวจสอบเฝ้าระวังผลกระทบสิ่งแวดล้อมร่วมกันเสนอแนะแนวทางการเฝ้าระวังผลกระทบด้านสิ่งแวดล้อมในชุมชน พร้อมนำเสนอผลการติดตามตรวจสอบผลกระทบสิ่งแวดล้อม ตลอดจนให้คณะกรรมการติดตามมาตรการตรวจสอบเฝ้าระวังผลกระทบสิ่งแวดล้อมเข้าร่วมตรวจสอบการดำเนินการเก็บตัวอย่างต่างๆ ของหน่วยงานกลาง เพื่อให้เกิดความเชื่อมั่นและเป็นที่ยอมรับของประชาชน ■ นำเสนอและร่วมกันกำหนดแนวทางแก้ไขปัญหาผลกระทบสิ่งแวดล้อมที่เกิดขึ้นจากการดำเนินโครงการ 	-	<ul style="list-style-type: none"> - โครงการเสนอผลการติดตามตรวจสอบผลกระทบสิ่งแวดล้อมต่อคณะกรรมการติดตามตรวจสอบเฝ้าระวังผลกระทบสิ่งแวดล้อมในการประชุมทุกปี โดยได้ดำเนินการจัดประชุมคณะกรรมการฯ ประจำปี 2567 ในวันที่ 12 ธันวาคม 2567 รวมทั้งติดประกาศข้อมูลเกี่ยวกับการจัดการด้านสิ่งแวดล้อมของโครงการให้ชุมชนรับทราบ พร้อมทั้งจัดให้มีเจ้าหน้าที่ลงพื้นที่พบปะชุมชนเพื่อชี้แจงการดำเนินงานของโครงการและสร้างความเข้าใจอันดีต่อชุมชนโดยรอบพื้นที่โครงการ ตลอดจนส่งเสริมกระบวนการมีส่วนร่วมของประชาชนในชุมชนรอบที่ตั้งโครงการ เพื่อเปิดโอกาสให้ชุมชนเข้ามารับทราบการปรับปรุงแก้ไข และทราบถึงการดำเนินงานของโครงการ 	-	<ul style="list-style-type: none"> - ภาคผนวก 19ข - ภาคผนวก 21ข - รูปที่ 38 ลงพื้นที่พบปะชุมชนฯ

**ตารางที่ 2.2-1 (ต่อ) ผลการปฏิบัติตามมาตรการป้องกันและแก้ไขผลกระทบสิ่งแวดล้อม (ระยะดำเนินการ) โครงการโรงไฟฟ้าเชื้อเพลิงชีวมวลในโรงงานน้ำตาล
ของ บริษัท อุตสาหกรรมน้ำตาลอีสาน จำกัด ระหว่างเดือนกรกฎาคม-ธันวาคม 2567**

มาตรการป้องกันและแก้ไขผลกระทบสิ่งแวดล้อม	สถานที่ดำเนินการ	ผลการปฏิบัติตามมาตรการฯ	ปัญหา อุปสรรคที่ไม่สามารถปฏิบัติตามมาตรการและแนวทางแก้ไข	หลักฐานและเอกสารอ้างอิง
8. เศรษฐกิจ-สังคม (ต่อ) 4) รูปแบบการดำเนินงานของคณะกรรมการติดตามมาตรการตรวจสอบเฝ้าระวังผลกระทบสิ่งแวดล้อม (ต่อ) <ul style="list-style-type: none"> ■ การสร้างกระบวนการมีส่วนร่วมในการคิดค้นปัญหา การจัดทำและเสนอแนวทางการพัฒนาชุมชนที่อยู่บริเวณรอบที่ตั้งโครงการ ■ สนับสนุนส่งเสริมกระบวนการมีส่วนร่วมของประชาชนที่อยู่ในชุมชนต่างๆ รอบที่ตั้งโครงการเพื่อลดความกังวลและเพิ่มความกล้าแสดงออกในการช่วยกันแสดงความคิดเห็น เพื่อพัฒนาลดความขัดแย้งเป็นน้ำหนึ่งใจเดียวกัน ■ การศึกษาดูงาน และวิธีการดำเนินงานของคณะกรรมการฯ ด้านสิ่งแวดล้อมในพื้นที่อื่น ■ การอบรม บรรยายให้ความรู้พิเศษ 				

**ตารางที่ 2.2-1 (ต่อ) ผลการปฏิบัติตามมาตรการป้องกันและแก้ไขผลกระทบสิ่งแวดล้อม (ระยะดำเนินการ) โครงการโรงไฟฟ้าเชื้อเพลิงชีวมวลในโรงงานน้ำตาล
ของ บริษัท อุตสาหกรรมน้ำตาลอีสาน จำกัด ระหว่างเดือนกรกฎาคม-ธันวาคม 2567**

มาตรการป้องกันและแก้ไขผลกระทบสิ่งแวดล้อม	สถานที่ดำเนินการ	ผลการปฏิบัติตามมาตรการฯ	ปัญหา อุปสรรคที่ไม่สามารถปฏิบัติตามมาตรการและแนวทางแก้ไข	หลักฐานและเอกสารอ้างอิง
8. เศรษฐกิจ-สังคม (ต่อ) - ชี้แจงรายละเอียด มาตรการป้องกันภัยของโครงการ แผนปฏิบัติการ หากเกิดผลกระทบต่อชุมชน และร่วมกันวางมาตรการป้องกันแก้ไข	- พื้นที่โครงการ	- โครงการลงพื้นที่พบปะชุมชนเพื่อชี้แจงรายละเอียดการดำเนินงานของโครงการ เพื่อให้ประชาชนรับทราบถึงแผนการป้องกันกรณีเกิดเหตุฉุกเฉินต่างๆ และร่วมกันกำหนดมาตรการป้องกันแก้ไขกรณีเกิดผลกระทบต่อชุมชน รวมทั้งสร้างความเข้าใจอันดีต่อชุมชนโดยรอบพื้นที่โครงการ	-	- รูปที่ 38 ลงพื้นที่พบปะชุมชนฯ
- สรุปผลการตรวจวัดคุณภาพสิ่งแวดล้อมและผลการปฏิบัติตามมาตรการฯ ให้หน่วยงานท้องถิ่น (อบต.) รับทราบ เพื่อให้ทราบถึงความก้าวหน้าในการดำเนินการ และเป็นข้อมูลให้ชุมชนรับทราบ ทุก 6 เดือน	- พื้นที่โครงการและพื้นที่รอบโครงการ	- โครงการดำเนินการตรวจวัดคุณภาพสิ่งแวดล้อมโดยรอบพื้นที่โครงการ เพื่อเฝ้าระวังและป้องกันผลกระทบที่อาจเกิดขึ้นกับชุมชน และรายงานผลการตรวจวัดและผลการปฏิบัติตามมาตรการฯ ให้หน่วยงานอนุญาตและหน่วยงานที่เกี่ยวข้องรับทราบทุก 6 เดือน สำหรับรายงานฉบับนี้คือฉบับเดือนกรกฎาคม-ธันวาคม 2567	-	-
- สำรวจสภาพสังคม-เศรษฐกิจของครัวเรือนชุมชนโดยรอบพื้นที่โครงการและชุมชนในพื้นที่ทำการตรวจวัดคุณภาพสิ่งแวดล้อมต่างๆ พร้อมทั้งความคิดเห็นในระดับครัวเรือน ผู้นำชุมชน ผู้นำท้องถิ่น และตัวแทนหน่วยงานที่เกี่ยวข้องอย่างน้อยปีละ 1 ครั้ง	- ชุมชนโดยรอบพื้นที่โครงการและชุมชนในพื้นที่ทำการตรวจวัดคุณภาพสิ่งแวดล้อม	- โครงการดำเนินการสำรวจสภาพสังคม-เศรษฐกิจของครัวเรือน ผู้นำชุมชน และหน่วยงานท้องถิ่น โดยรอบพื้นที่โครงการ ปีละ 1 ครั้ง โดยดำเนินการสำรวจความคิดเห็นและทัศนคติของชุมชนโดยรอบพื้นที่โครงการเมื่อวันที่ 3-5 เมษายน 2567	-	- ภาคผนวก 22ข

**ตารางที่ 2.2-1 (ต่อ) ผลการปฏิบัติตามมาตรการป้องกันและแก้ไขผลกระทบสิ่งแวดล้อม (ระยะดำเนินการ) โครงการโรงไฟฟ้าเชื้อเพลิงชีวมวลในโรงงานน้ำตาล
ของ บริษัท อุตสาหกรรมน้ำตาลอีสาน จำกัด ระหว่างเดือนกรกฎาคม-ธันวาคม 2567**

มาตรการป้องกันและแก้ไขผลกระทบสิ่งแวดล้อม	สถานที่ดำเนินการ	ผลการปฏิบัติตามมาตรการฯ	ปัญหา อุปสรรคที่ไม่สามารถปฏิบัติตามมาตรการและแนวทางแก้ไข	หลักฐานและเอกสารอ้างอิง
9. การรับเรื่องร้องเรียน - โครงการได้จัดทำแผนหรือขั้นตอนการรับเรื่องร้องเรียนจากภายนอกหรือภายใน ซึ่งกรณีโครงการได้รับข้อร้องเรียนจะดำเนินการพิจารณาตรวจสอบสาเหตุเบื้องต้น 3 วัน (ข้อร้องเรียนทั่วไป) หากตรวจสอบแล้วพบว่าผลกระทบเกิดจากการดำเนินการของโครงการจริง โครงการจะประชุมเพื่อกำหนดแนวทางแก้ไขและป้องกันภายใน 3 วัน พร้อมแจ้งความก้าวหน้าให้กับผู้ร้องเรียนทราบทุกๆ 15 วัน ก่อนส่งแผนงานให้ฝ่ายบริหารให้ความเห็นและอนุมัติ เพื่อให้ผู้รับผิดชอบดำเนินการแก้ไขทันที และเมื่อโครงการได้ดำเนินการแก้ไขแล้วจะแจ้งให้ผู้ร้องเรียนทราบเพื่อตรวจสอบภายใน 1 วัน และทำการติดตามประเมินผลการปฏิบัติและมาตรการป้องกันการเกิดซ้ำภายใน 3 วัน	- พื้นที่โครงการและพื้นที่รอบโครงการ	- โครงการดำเนินการจัดทำแผนขั้นตอนการรับเรื่องร้องเรียนจากภายนอกหรือภายในโครงการ กรณีโครงการได้รับเรื่องร้องเรียนจะดำเนินการตามแผนขั้นตอนการรับเรื่องร้องเรียนตามที่กำหนดอย่างเคร่งครัด พร้อมทั้งจัดให้มีแบบฟอร์มใบร้องเรียนและกล่องรับเรื่องร้องเรียนในชุมชน เพื่อเป็นช่องทางในการติดต่อและรับเรื่องร้องเรียนจากชุมชน โดยในระหว่างเดือนกรกฎาคม-ธันวาคม 2567 ไม่พบเรื่องร้องเรียน	-	- ภาคผนวก 1ข - รูปที่ 39 กล่องรับความคิดเห็นชุมชน

**ตารางที่ 2.2-1 (ต่อ) ผลการปฏิบัติตามมาตรการป้องกันและแก้ไขผลกระทบสิ่งแวดล้อม (ระยะดำเนินการ) โครงการโรงไฟฟ้าเชื้อเพลิงชีวมวลในโรงงานน้ำตาล
ของ บริษัท อุตสาหกรรมน้ำตาลอีสาน จำกัด ระหว่างเดือนกรกฎาคม-ธันวาคม 2567**

มาตรการป้องกันและแก้ไขผลกระทบสิ่งแวดล้อม	สถานที่ดำเนินการ	ผลการปฏิบัติตามมาตรการฯ	ปัญหา อุปสรรคที่ไม่สามารถปฏิบัติตามมาตรการและแนวทางแก้ไข	หลักฐานและเอกสารอ้างอิง
9. การรับเรื่องร้องเรียน (ต่อ) - กรณีที่โครงการได้รับข้อร้องเรียนฉุกเฉินจะพิจารณาตรวจสอบสาเหตุเบื้องต้นในทันทีหากตรวจสอบแล้วพบว่าผลกระทบเกิดจากการดำเนินการของโครงการจริง จะให้ผู้รับผิดชอบดำเนินการแก้ไขในทันทีและเมื่อโครงการได้ดำเนินการแก้ไขแล้วจะแจ้งให้ผู้ร้องเรียนทราบเพื่อตรวจสอบภายใน 1 วัน และทำการติดตามประเมินผลการปฏิบัติและมาตรการป้องกันการเกิดซ้ำภายใน 3 วัน	- พื้นที่โครงการและพื้นที่รอบโครงการ	- กรณีที่โครงการได้รับเรื่องข้อร้องเรียนจะมีเจ้าหน้าที่ของโครงการลงพื้นที่ตรวจสอบสาเหตุเบื้องต้นในทันทีตามแผนการรับข้อร้องเรียนตามที่เสนอไว้ในมาตรการอย่างเคร่งครัด	-	- ภาคผนวก 1ข

**ตารางที่ 2.2-1 (ต่อ) ผลการปฏิบัติตามมาตรการป้องกันและแก้ไขผลกระทบสิ่งแวดล้อม (ระยะดำเนินการ) โครงการโรงไฟฟ้าเชื้อเพลิงชีวมวลในโรงงานน้ำตาล
ของ บริษัท อุตสาหกรรมน้ำตาลอีสาน จำกัด ระหว่างเดือนกรกฎาคม-ธันวาคม 2567**

มาตรการป้องกันและแก้ไขผลกระทบสิ่งแวดล้อม	สถานที่ดำเนินการ	ผลการปฏิบัติตามมาตรการฯ	ปัญหา อุปสรรคที่ไม่สามารถปฏิบัติตามมาตรการและแนวทางแก้ไข	หลักฐานและเอกสารอ้างอิง
9. การรับเรื่องร้องเรียน (ต่อ) - แนวทางการรับเรื่องร้องเรียนของโครงการในช่วงที่ผ่านมามีขั้นตอนในการปฏิบัติในการรับเรื่องร้องเรียนสรุปดังนี้ 1) ผู้ร้องทำการกรอกแบบฟอร์มใบร้องเรียนให้ละเอียด หรือติดต่อร้องเรียนทางโทรศัพท์ที่ผู้รับเรื่องเรียน จะทำการบันทึกข้อร้องเรียนตามแบบฟอร์มใบร้องเรียน 2) สถานที่ติดต่อร้องเรียน ด้านการจ้างงาน มาตรฐานแรงงาน ความรับผิดชอบต่อสังคม ด้านสิ่งแวดล้อมที่มีผลกระทบต่อพนักงานหรือชุมชน หมายเลขโทรศัพท์ 081-872-3479, 081-300-6251, การติดต่อทางโทรสารหมายเลข 02-240-2908 หรือกรอกแบบฟอร์มแล้วส่งมาในกล่องรับฟังความคิดเห็นหรือกล่องรับความคิดเห็น ทั้งนี้ ผู้ประสานงานหรือผู้แทนหน่วยงานจะเป็นผู้เปิดกล่องดังกล่าว เพื่อตรวจสอบเรื่องร้องเรียน 3) ผู้ประสานงานหรือผู้แทนหน่วยงานจะจำแนกเรื่องร้องเรียนที่ได้รับ และนำไปมอบให้แผนกที่เกี่ยวข้องเพื่อดำเนินการ หรือมอบให้ผู้ดำเนินการเรื่องร้องเรียนให้มีการพิจารณา แก้ไข ปรับปรุง	- พื้นที่โครงการและพื้นที่รอบโครงการ	- โครงการจัดทำแผนขั้นตอนการรับเรื่องร้องเรียนและแบบฟอร์มใบร้องเรียน โดยจัดให้มีช่องทางการร้องเรียนต่างๆ ที่เกิดขึ้นจากกิจกรรมของโครงการผ่านทางโทรศัพท์ โทรสาร รวมทั้งติดตั้งกล่องรับเรื่องร้องเรียนในชุมชน เพื่อเพิ่มช่องทางการติดต่อและรับเรื่องร้องเรียนจากชุมชน ซึ่งในระหว่างเดือนกรกฎาคม-ธันวาคม 2567 ไม่พบเรื่องร้องเรียน	-	- ภาคผนวก 1ข - รูปที่ 39 กล่องรับความคิดเห็นชุมชน

**ตารางที่ 2.2-1 (ต่อ) ผลการปฏิบัติตามมาตรการป้องกันและแก้ไขผลกระทบสิ่งแวดล้อม (ระยะดำเนินการ) โครงการโรงไฟฟ้าเชื้อเพลิงชีวมวลในโรงงานน้ำตาล
ของ บริษัท อุตสาหกรรมน้ำตาลอีสาน จำกัด ระหว่างเดือนกรกฎาคม-ธันวาคม 2567**

มาตรการป้องกันและแก้ไขผลกระทบสิ่งแวดล้อม	สถานที่ดำเนินการ	ผลการปฏิบัติตามมาตรการฯ	ปัญหา อุปสรรคที่ไม่สามารถปฏิบัติตามมาตรการและแนวทางแก้ไข	หลักฐานและเอกสารอ้างอิง
<p>9. การรับเรื่องร้องเรียน (ต่อ)</p> <p>4) เมื่อได้รับเรื่องร้องเรียน ส่วน/แผนก/ฝ่าย หรือ ตัวแทนหน่วยงาน จะบันทึกข้อร้องเรียน พร้อมหมายเลขข้อร้องเรียน เพื่อเก็บไว้เป็นหลักฐาน</p> <p>5) หากเป็นข้อร้องเรียนในการปฏิบัติงานของบุคคลหรือส่วน/แผนก/ฝ่ายใดๆ ส่วน/แผนก/ฝ่ายนั้น จะเป็นผู้ดำเนินการเรื่องร้องเรียน หากเป็นข้อร้องเรียนการจ้างงาน มาตรฐานแรงงาน และความรับผิดชอบต่อสังคม ผู้แทนหน่วยงานจะเป็นผู้ดำเนินการเรื่องร้องเรียน หากเป็นข้อร้องเรียนจากการดำเนินโครงการของบริษัทฯ ที่มีผลกระทบต่อสิ่งแวดล้อมและ/หรือชุมชนโดยรอบ แผนกสิ่งแวดล้อมและ/หรือแผนกชุมชนสัมพันธ์จะเป็นผู้ดำเนินการเรื่องร้องเรียน</p> <p>6) เมื่อได้รับเรื่องร้องเรียนแล้ว ผู้จัดการฝ่ายที่เกี่ยวข้อง จะเป็นผู้พิจารณาความจำเป็นในการตอบสนอง หากเป็นข้อร้องเรียนที่ผู้จัดการฝ่ายไม่สามารถตัดสินใจหรือกระทำได้ ให้ผู้จัดการลำดับขึ้นไปอีก 1 ชั้นเป็นผู้พิจารณา ซึ่งผลการพิจารณาข้อร้องเรียนจะถูกบันทึกผลการตัดสินใจไว้ในแบบฟอร์มใบร้องเรียน</p>				

**ตารางที่ 2.2-1 (ต่อ) ผลการปฏิบัติตามมาตรการป้องกันและแก้ไขผลกระทบสิ่งแวดล้อม (ระยะดำเนินการ) โครงการโรงไฟฟ้าเชื้อเพลิงชีวมวลในโรงงานน้ำตาล
ของ บริษัท อุตสาหกรรมน้ำตาลอีสาน จำกัด ระหว่างเดือนกรกฎาคม-ธันวาคม 2567**

มาตรการป้องกันและแก้ไขผลกระทบสิ่งแวดล้อม	สถานที่ดำเนินการ	ผลการปฏิบัติตามมาตรการฯ	ปัญหา อุปสรรคที่ไม่สามารถปฏิบัติตามมาตรการและแนวทางแก้ไข	หลักฐานและเอกสารอ้างอิง
9. การรับเรื่องร้องเรียน (ต่อ) 7) หากผลการพิจารณาไม่เป็นที่พึงพอใจของฝ่ายใดฝ่ายหนึ่ง หรือไม่สิ้นสุด ผู้จัดการจะเป็นผู้ดำเนินการตัดสินใจดำเนินการเรื่องร้องเรียน และให้ถือเป็นที่สุด 8) ผู้ดำเนินการเรื่องร้องเรียน จะแจ้งไปยังผู้ร้องเรียนในเหตุผลของการปฏิเสธ หรือรับทราบเพื่อดำเนินการปฏิบัติการแก้ไขและป้องกันในกรณีที่ยอมรับการร้องเรียน 9) กรณีที่ไม่มีข้อร้องเรียน ผู้พิจารณาเรื่องร้องเรียนจะพิจารณาการประกาศผลการดำเนินการเรื่องร้องเรียนให้ทราบโดยทั่วไปหรือแล้วแต่ความเหมาะสม 10) ดำเนินการตามคำร้องเรียนและปฏิบัติการแก้ไขและป้องกัน 11) รายงานและติดตามผลการปฏิบัติการแก้ไขและป้องกันในการประชุมการจัดการทั่วไป (Management Review) โดยผู้จัดการทั่วไป 12) ปรับปรุงระบบการจัดการในเรื่องที่เกี่ยวข้องกับข้อร้องเรียน 13) กรณีที่มีการร้องเรียนไปยังหน่วยงานอื่น เช่น หน่วยงานราชการ เมื่อบริษัทฯ ได้รับเรื่องร้องเรียนที่ไม่ได้ร้องเรียนโดยตรงมาที่บริษัท ให้ผู้รับเรื่องร้องเรียนดำเนินการตามข้อ 14) กรณีที่มีการแก้ไขข้อร้องเรียนยังไม่แล้วเสร็จโครงการต้องมีการแจ้งกลับผู้ร้องเรียนทุก 7 วัน				

**ตารางที่ 2.2-1 (ต่อ) ผลการปฏิบัติตามมาตรการป้องกันและแก้ไขผลกระทบสิ่งแวดล้อม (ระยะดำเนินการ) โครงการโรงไฟฟ้าเชื้อเพลิงชีวมวลในโรงงานน้ำตาล
ของ บริษัท อุตสาหกรรมน้ำตาลอีสาน จำกัด ระหว่างเดือนกรกฎาคม-ธันวาคม 2567**

มาตรการป้องกันและแก้ไขผลกระทบสิ่งแวดล้อม	สถานที่ดำเนินการ	ผลการปฏิบัติตามมาตรการฯ	ปัญหา อุปสรรคที่ไม่สามารถปฏิบัติตามมาตรการและแนวทางแก้ไข	หลักฐานและเอกสารอ้างอิง
10. อาชีวอนามัยและความปลอดภัย				
- กำหนดนโยบายด้านความปลอดภัยและแจ้งให้พนักงานทุกคนปฏิบัติตามอย่างเคร่งครัด	- พื้นที่โครงการ	- โครงการกำหนดนโยบายด้านความปลอดภัยพร้อมทั้งประกาศให้พนักงานทุกคนปฏิบัติตามอย่างเคร่งครัด	-	- ภาคผนวก 23ข
- จัดให้มีพื้นที่ปฏิบัติงานที่มีสภาพแวดล้อมต่างๆ ที่เหมาะสม เช่น แสงสว่าง การถ่ายเทอากาศ ห้องสุขา พื้นที่พักผ่อน เป็นต้น	- พื้นที่โครงการ	- โครงการจัดให้มีพื้นที่ปฏิบัติงานที่มีสภาพแวดล้อมที่เหมาะสม โดยมีแสงสว่าง การถ่ายเทอากาศที่ดี มีห้องสุขา และพื้นที่พักผ่อนสำหรับพนักงาน	-	- รูปที่ 40 ห้องสุขาและพื้นที่พักผ่อน - รูปที่ 41 ไฟส่องสว่าง
- จัดให้มีการนำขานอ้อยไปใช้ประโยชน์ โดยนำไปใช้เป็นเชื้อเพลิงในการผลิตกระแสไฟฟ้า เพื่อลดปริมาณขานอ้อยที่สะสมในกองเก็บไม่ให้นานเกินไป ทำให้ไม่เป็นที่สะสมของเชื้อโรค	- พื้นที่โครงการ	- โครงการนำขานอ้อยไปใช้เป็นเชื้อเพลิงในการผลิตกระแสไฟฟ้า เพื่อลดปริมาณขานอ้อยที่สะสมในกองเก็บ และลดการสะสมของเชื้อโรค	-	-
- จัดทำ “โครงการครอบกันฝุ่นกากอ้อย” โดยทำการติดตั้งฝาคครอบและหัวฉีดน้ำที่สะพานลำเลียงกากอ้อยเพื่อป้องกันการฟุ้งกระจายของฝุ่นที่มีเชื้อราและแบคทีเรียจากกองกากอ้อย	- พื้นที่โครงการ	- โครงการติดตั้งฝาคครอบและหัวฉีดน้ำที่สะพานลำเลียงกากอ้อยเพื่อป้องกันการฟุ้งกระจายของฝุ่นที่มีเชื้อรา และแบคทีเรียจากกองกากอ้อย	-	- รูปที่ 9 ฝาคครอบและหัวฉีดน้ำบริเวณสายพานลำเลียงขานอ้อย

ตารางที่ 2.2-1 (ต่อ) ผลการปฏิบัติตามมาตรการป้องกันและแก้ไขผลกระทบสิ่งแวดล้อม (ระยะดำเนินการ) โครงการโรงไฟฟ้าเชื้อเพลิงชีวมวลในโรงงานน้ำตาล
ของ บริษัท อุตสาหกรรมน้ำตาลอีสาน จำกัด ระหว่างเดือนกรกฎาคม-ธันวาคม 2567

มาตรการป้องกันและแก้ไขผลกระทบสิ่งแวดล้อม	สถานที่ดำเนินการ	ผลการปฏิบัติตามมาตรการฯ	ปัญหา อุปสรรคที่ไม่สามารถปฏิบัติตามมาตรการและแนวทางแก้ไข	หลักฐานและเอกสารอ้างอิง
10. อาชีวอนามัยและความปลอดภัย (ต่อ) - กำหนดให้ใช้วัสดุปิดคลุมกองกากอ้อย เพื่อป้องกันการฟุ้งกระจายของฝุ่นที่มีเชื้อราและแบคทีเรียจากกองกากอ้อย	- พื้นที่โครงการ	- โครงการจัดทำอาคารเก็บกองกากอ้อย และมีผ้าใบปิดคลุมกองกากอ้อย เพื่อป้องกันการฟุ้งกระจายของฝุ่นที่มีเชื้อราและแบคทีเรียจากกองกากอ้อย	-	- รูปที่ 4 อาคารเก็บขานอ้อย
- การใช้น้ำฉีดพรมในและบริเวณโรงงานเป็นระยะๆ เพื่อลดการฟุ้งกระจายของฝุ่นที่มีเชื้อราและแบคทีเรียจากกองกากอ้อย	- พื้นที่โครงการ	- โครงการมีรถบรรทุกน้ำฉีดพรมน้ำรอบๆ พื้นที่โครงการ เพื่อลดการฟุ้งกระจายของฝุ่นละอองที่มีเชื้อราและแบคทีเรียจากกองกากอ้อย	-	- รูปที่ 6 รถฉีดพรมน้ำ
- กำหนดให้คนงานที่สัมผัสกับกากอ้อยต้องใช้เครื่องป้องกันอันตรายส่วนบุคคล ประเภหน้ากากกันฝุ่น (Mask) ตลอดเวลาทำงาน	- พื้นที่โครงการ	- โครงการจัดเตรียมหน้ากากป้องกันฝุ่น (Mask) ให้คนงานที่สัมผัสกับกากอ้อย และเคร่งครัดให้สวมใส่อุปกรณ์ป้องกันอันตรายส่วนบุคคล (Mask) ตลอดเวลาทำงาน เพื่อป้องกันฝุ่นละอองที่มีเชื้อราและแบคทีเรียจากกองกากอ้อย	-	- รูปที่ 22 พนักงานสวมใส่อุปกรณ์ป้องกันอันตรายส่วนบุคคล

**ตารางที่ 2.2-1 (ต่อ) ผลการปฏิบัติตามมาตรการป้องกันและแก้ไขผลกระทบสิ่งแวดล้อม (ระยะดำเนินการ) โครงการโรงไฟฟ้าเชื้อเพลิงชีวมวลในโรงงานน้ำตาล
ของ บริษัท อุตสาหกรรมน้ำตาลอีสาน จำกัด ระหว่างเดือนกรกฎาคม-ธันวาคม 2567**

มาตรการป้องกันและแก้ไขผลกระทบสิ่งแวดล้อม	สถานที่ดำเนินการ	ผลการปฏิบัติตามมาตรการฯ	ปัญหา อุปสรรคที่ไม่สามารถปฏิบัติตามมาตรการและแนวทางแก้ไข	หลักฐานและเอกสารอ้างอิง
10. อาชีวอนามัยและความปลอดภัย (ต่อ) - จัดให้มีการติดตามตรวจวัดคุณภาพสิ่งแวดล้อมในสถานที่ทำงาน เช่น การตรวจวัดระดับเสียง ความร้อน ฝุ่นละออง เป็นต้น รวมถึงจัดให้มีการตรวจสอบความปลอดภัยโดยเจ้าหน้าที่ความปลอดภัยเป็นประจำทุกวัน พร้อมทั้งดำเนินการแก้ไขสภาพที่ไม่ปลอดภัยโดยทันที	- พื้นที่โครงการ	- โครงการมีการติดตามตรวจสอบคุณภาพสิ่งแวดล้อมในสถานที่ทำงาน ซึ่งผลการตรวจวัดแสดงในบทที่ 3 และมีเจ้าหน้าที่ความปลอดภัยตรวจสอบความปลอดภัยในพื้นที่ปฏิบัติงานทุกวัน รวมทั้งตรวจสอบอุปกรณ์ป้องกันและระงับอัคคีภัยเป็นประจำทุกเดือนหากพบสภาพที่ไม่ปลอดภัยจะดำเนินการแก้ไขทันที	-	- ภาคผนวก ค - ภาคผนวก 24ข
- จัดให้มีป้ายเตือนอันตรายในบริเวณที่อาจมีความเสี่ยง เช่น ป้ายห้ามสูบบุหรี่ อันตรายจากของหล่น และอันตรายจากสารเคมี เป็นต้น	- พื้นที่โครงการ	- โครงการติดตั้งป้ายเตือนอันตรายในบริเวณที่มีความเสี่ยง ได้แก่ ป้ายอันตรายจากของหล่น ป้ายห้ามสูบบุหรี่ ป้ายเตือนพื้นที่อับอากาศ เป็นต้น	-	- รูปที่ 42 ป้ายเตือนอันตรายบริเวณพื้นที่เสี่ยง

**ตารางที่ 2.2-1 (ต่อ) ผลการปฏิบัติตามมาตรการป้องกันและแก้ไขผลกระทบสิ่งแวดล้อม (ระยะดำเนินการ) โครงการโรงไฟฟ้าเชื้อเพลิงชีวมวลในโรงงานน้ำตาล
ของ บริษัท อุตสาหกรรมน้ำตาลอีสาน จำกัด ระหว่างเดือนกรกฎาคม-ธันวาคม 2567**

มาตรการป้องกันและแก้ไขผลกระทบสิ่งแวดล้อม	สถานที่ดำเนินการ	ผลการปฏิบัติตามมาตรการฯ	ปัญหา อุปสรรคที่ไม่สามารถปฏิบัติตามมาตรการและแนวทางแก้ไข	หลักฐานและเอกสารอ้างอิง
10. อาชีวอนามัยและความปลอดภัย (ต่อ) - จัดเตรียมอุปกรณ์ป้องกันอันตรายส่วนบุคคลอย่างเพียงพอ เช่น หมวกนิรภัย รองเท้านิรภัย แว่นตานิรภัย เข็มขัดนิรภัย ผ้าปิดจมูกกันฝุ่น และชุดปฐมพยาบาลเบื้องต้น เป็นต้น	- พื้นที่โครงการ	- โครงการจัดเตรียมอุปกรณ์ป้องกันอันตรายส่วนบุคคล (PPE) ให้พนักงานอย่างเพียงพอและเหมาะสม เช่น หมวกนิรภัย รองเท้านิรภัย ผ้าปิดจมูกกันฝุ่น ที่อุดหู เป็นต้น พร้อมทั้งจัดทำป้ายเตือนให้สวมใส่อุปกรณ์ป้องกันอันตรายส่วนบุคคลในพื้นที่ที่มีความเสี่ยง และกำชับให้พนักงานสวมใส่อุปกรณ์ป้องกันอันตรายส่วนบุคคลขณะปฏิบัติงานในบริเวณดังกล่าว และโครงการจัดเตรียมห้องพยาบาลและอุปกรณ์ปฐมพยาบาลเบื้องต้น รวมทั้งมีพยาบาลประจำโครงการ	-	- รูปที่ 23 ป้ายเตือนพื้นที่ที่มีเสียงดังและการสวมใส่อุปกรณ์ป้องกันอันตรายส่วนบุคคล - รูปที่ 43 ห้องพยาบาลและอุปกรณ์ปฐมพยาบาลเบื้องต้น
- จัดให้มีอุปกรณ์ฉุกเฉิน ได้แก่ ฝักบัวฉุกเฉินและอ่างล้างตาในพื้นที่ต่างๆ เช่น พื้นที่เก็บสารเคมี อาคารเครื่องกำเนิดไฟฟ้า เป็นต้น	- พื้นที่โครงการ	- โครงการจัดให้มีฝักบัวฉุกเฉินและอ่างล้างตาในบริเวณพื้นที่เก็บสารเคมี อาคารเครื่องกำเนิดไฟฟ้าตามความเหมาะสม	-	- รูปที่ 44 ฝักบัวและอ่างล้างตาฉุกเฉิน

ตารางที่ 2.2-1 (ต่อ) ผลการปฏิบัติตามมาตรการป้องกันและแก้ไขผลกระทบสิ่งแวดล้อม (ระยะดำเนินการ) โครงการโรงไฟฟ้าเชื้อเพลิงชีวมวลในโรงงานน้ำตาล
ของ บริษัท อุตสาหกรรมน้ำตาลอีสาน จำกัด ระหว่างเดือนกรกฎาคม-ธันวาคม 2567

มาตรการป้องกันและแก้ไขผลกระทบสิ่งแวดล้อม	สถานที่ดำเนินการ	ผลการปฏิบัติตามมาตรการฯ	ปัญหา อุปสรรคที่ไม่สามารถปฏิบัติตามมาตรการและแนวทางแก้ไข	หลักฐานและเอกสารอ้างอิง
10. อาชีวอนามัยและความปลอดภัย (ต่อ) - จัดให้มีอุปกรณ์ปฐมพยาบาลเบื้องต้นสำรองไว้ในพื้นที่โครงการ รวมทั้งจัดเตรียมรถฉุกเฉินไว้ประจำพื้นที่เพื่อใช้ในการเคลื่อนย้ายผู้ประสบเหตุหรือบาดเจ็บส่งโรงพยาบาล	- พื้นที่โครงการ	- โครงการมีอุปกรณ์ปฐมพยาบาลเบื้องต้น โดยมีเจ้าหน้าที่พยาบาลคอยดูแลอยู่ประจำในช่วงฤดูหีบอ้อยรวมทั้งจัดเตรียมรถฉุกเฉิน 1 คัน เพื่อใช้ในการเคลื่อนย้ายผู้ประสบเหตุหรือบาดเจ็บส่งโรงพยาบาล	-	- รูปที่ 43 ห้องพยาบาลและ อุปกรณ์ปฐมพยาบาลเบื้องต้น - รูปที่ 45 รถฉุกเฉิน
- กำหนดให้มีเขตระดับเสียงที่ต้องสวมใส่อุปกรณ์ป้องกันเสียงรอบพื้นที่ที่มีเสียงดังเกิน 85 เดซิเบล เอ	- พื้นที่โครงการ	- โครงการจัดทำผังแสดงเส้นระดับเสียงเพื่อกำหนดเขตพื้นที่ที่มีเสียงดังเกิน 85 เดซิเบล เอ และจัดทำโครงการอนุรักษ์การได้ยินพร้อมทั้งจัดให้มีป้ายเตือนการสวมใส่อุปกรณ์ป้องกันการได้ยิน	-	- ภาคผนวก 6ข - ภาคผนวก 7ข - รูปที่ 23 ป้ายเตือนพื้นที่ที่มีเสียงดังและการสวมใส่อุปกรณ์ป้องกันอันตรายส่วนบุคคล
- กำหนดให้ตรวจสอบสภาพการได้ยินของพนักงานที่ปฏิบัติงานในพื้นที่ที่มีเสียงดังเกิน 85 เดซิเบล เอ และจัดทำโปรแกรมการอนุรักษ์การได้ยิน (hearing conservation program) ตามกฎหมายที่เกี่ยวข้อง	- พื้นที่โครงการ	- โครงการดำเนินการตรวจสอบสมรรถภาพการได้ยินให้กับพนักงานเป็นประจำทุกปี โดยในปี 2567 ดำเนินการเมื่อวันที่ 26 พฤศจิกายน 2567 และจัดทำโปรแกรมการอนุรักษ์การได้ยิน เพื่อเฝ้าระวังผลกระทบจากเสียงดัง	-	- ภาคผนวก 7ข - ภาคผนวก 25ข

**ตารางที่ 2.2-1 (ต่อ) ผลการปฏิบัติตามมาตรการป้องกันและแก้ไขผลกระทบสิ่งแวดล้อม (ระยะดำเนินการ) โครงการโรงไฟฟ้าเชื้อเพลิงชีวมวลในโรงงานน้ำตาล
ของ บริษัท อุตสาหกรรมน้ำตาลอีสาน จำกัด ระหว่างเดือนกรกฎาคม-ธันวาคม 2567**

มาตรการป้องกันและแก้ไขผลกระทบสิ่งแวดล้อม	สถานที่ดำเนินการ	ผลการปฏิบัติตามมาตรการฯ	ปัญหา อุปสรรคที่ไม่สามารถปฏิบัติตามมาตรการและแนวทางแก้ไข	หลักฐานและเอกสารอ้างอิง
10. อาชีวอนามัยและความปลอดภัย (ต่อ) - จัดให้มีแสงสว่างในการทำงานอย่างเพียงพอ โดยติดตั้งหลอดไฟให้มีแสงสว่างอย่างเพียงพอและควรติดตั้งหลอดไฟตามอาคารกระจายตามจุดต่างๆ ของโครงการ และจะต้องซ่อมแซมทันทีที่เมื่อเกิดการชำรุด	- พื้นที่โครงการ	- โครงการติดตั้งหลอดไฟบริเวณสถานที่ทำงาน เพื่อให้แสงสว่างเพียงพอต่อการทำงานโดยติดตั้งหลอดไฟกระจายตามจุดต่างๆ ของโครงการ และหากเกิดการชำรุดจะมีเจ้าหน้าที่ดำเนินการซ่อมแซมทันที	-	- รูปที่ 41 ไฟส่องสว่าง
- ควบคุมให้พนักงานปฏิบัติงานในระยะเวลาที่สั้นที่สุดเมื่อต้องอยู่ใกล้บริเวณที่มีอุณหภูมิและแสงจ้า	- พื้นที่โครงการ	- โครงการจัดทำห้องควบคุมที่มีระบบปรับอากาศ และกำหนดให้พนักงานออกไปปฏิบัติงานภายนอกเป็นระยะเวลาสั้นๆ รวมทั้งกำหนดให้พนักงานสวมใส่อุปกรณ์ป้องกันอันตรายส่วนบุคคลทุกครั้งก่อนออกไปปฏิบัติงานเพื่อลดการสัมผัสบริเวณที่มีอุณหภูมิสูงและแสงจ้า	-	- รูปที่ 21 ห้องควบคุม
- จัดพื้นที่ปฏิบัติงานและทางสัญจรของพนักงานให้มีแสงสว่างเพียงพอและทั่วถึง	- พื้นที่โครงการ	- โครงการติดตั้งหลอดไฟบริเวณพื้นที่ปฏิบัติงานและบริเวณทางสัญจร เพื่อให้มีแสงสว่างเพียงพอและทั่วถึง ลดการเกิดอุบัติเหตุและผลกระทบต่อสายตา	-	- รูปที่ 41 ไฟส่องสว่าง
- การพิจารณาคัดเลือกคนงานที่ทำงานเกี่ยวกับความร้อนให้เหมาะสม รวมทั้งให้คนงานใหม่คุ้นเคยกับการทำงานที่มีภาวะแวดล้อมที่ร้อนเสียก่อนแล้วจึงทำงานประจำ	- พื้นที่โครงการ	- โครงการพิจารณาคัดเลือกพนักงานที่ปฏิบัติงานเกี่ยวกับความร้อนตามความเหมาะสม และจัดให้มีการอบรมพนักงาน กำหนดให้พนักงานสวมใส่อุปกรณ์ป้องกันอันตรายส่วนบุคคลทุกครั้งที่ปฏิบัติงาน เช่น ถุงมือ หมวกนิรภัย แว่นตานิรภัย ชุดกันความร้อน เป็นต้น	-	- ภาคผนวก 26ข - ภาคผนวก 27ข - รูปที่ 22 พนักงานสวมใส่อุปกรณ์ป้องกันอันตรายส่วนบุคคล

**ตารางที่ 2.2-1 (ต่อ) ผลการปฏิบัติตามมาตรการป้องกันและแก้ไขผลกระทบสิ่งแวดล้อม (ระยะดำเนินการ) โครงการโรงไฟฟ้าเชื้อเพลิงชีวมวลในโรงงานน้ำตาล
 ของ บริษัท อุตสาหกรรมน้ำตาลอีสาน จำกัด ระหว่างเดือนกรกฎาคม-ธันวาคม 2567**

มาตรการป้องกันและแก้ไขผลกระทบสิ่งแวดล้อม	สถานที่ดำเนินการ	ผลการปฏิบัติตามมาตรการฯ	ปัญหา อุปสรรคที่ไม่สามารถปฏิบัติตามมาตรการและแนวทางแก้ไข	หลักฐานและเอกสารอ้างอิง
10. อาชีวอนามัยและความปลอดภัย (ต่อ) - จัดเวลาทำงานและเวลาพักให้เหมาะสมเพื่อช่วยลดความร้อนที่อาจสะสมในร่างกายและอันตรายจากความร้อน	- พื้นที่โครงการ	- โครงการจัดเวลาทำงานและเวลาพักตามความเหมาะสมกับผู้ปฏิบัติงานมีการสับเปลี่ยนพนักงาน ซึ่งในช่วงปิดหีบอ้อย เวลาทำงาน 08.00- 17.00 น. และช่วงหีบอ้อย แบ่งเป็น 1) 08.00-20.00 น. 2) 20.00-08.00 น. เพื่อช่วยลดความร้อนที่อาจสะสมในร่างกายและกำหนดให้พนักงานปฏิบัติงานในห้องควบคุมที่มีระบบปรับอากาศจะออกไปปฏิบัติงานภายนอกระยะสั้นๆ จึงไม่ได้รับอันตรายจากความร้อน	-	- รูปที่ 21 ห้องควบคุม
- จัดระบบระบายอากาศและการใช้ลมเย็น เพื่อช่วยลดความร้อนที่อาจสะสมในร่างกายพนักงาน	- พื้นที่โครงการ	- โครงการจัดให้มีห้องควบคุมที่มีระบบปรับอากาศและพัดลมระบายอากาศในสถานที่ปฏิบัติงานที่มีความร้อนสูง เพื่อช่วยลดความร้อนที่อาจสะสมในร่างกายของพนักงาน	-	- รูปที่ 21 ห้องควบคุม - รูปที่ 46 พัดลมระบายอากาศ

**ตารางที่ 2.2-1 (ต่อ) ผลการปฏิบัติตามมาตรการป้องกันและแก้ไขผลกระทบสิ่งแวดล้อม (ระยะดำเนินการ) โครงการโรงไฟฟ้าเชื้อเพลิงชีวมวลในโรงงานน้ำตาล
ของ บริษัท อุตสาหกรรมน้ำตาลอีสาน จำกัด ระหว่างเดือนกรกฎาคม-ธันวาคม 2567**

มาตรการป้องกันและแก้ไขผลกระทบสิ่งแวดล้อม	สถานที่ดำเนินการ	ผลการปฏิบัติตามมาตรการฯ	ปัญหา อุปสรรคที่ไม่สามารถปฏิบัติตามมาตรการและแนวทางแก้ไข	หลักฐานและเอกสารอ้างอิง
10. อาชีวอนามัยและความปลอดภัย (ต่อ) - ปิดประกาศเตือนให้พนักงานทราบบริเวณที่เป็นแหล่งกำเนิดความร้อนที่มีสภาพความร้อนสูงถึงขนาดเป็นอันตรายแก่สุขภาพอนามัยของบุคคล เช่น บริเวณพื้นที่หม้อไอน้ำและกังหันไอน้ำ เป็นต้น	- พื้นที่โครงการ	- โครงการติดตั้งป้ายเตือนในบริเวณที่เป็นแหล่งกำเนิดความร้อนและเป็นอันตรายแก่สุขภาพอนามัยของบุคคล ได้แก่ บริเวณพื้นที่หม้อไอน้ำ และกังหันไอน้ำ	-	- รูปที่ 42 ป้ายเตือนอันตรายบริเวณพื้นที่เสี่ยง
- จัดน้ำเย็นและน้ำเกลือแร่ให้พนักงานดื่มเพื่อทดแทนการเสียน้ำและเกลือแร่	- พื้นที่โครงการ	- โครงการจัดให้มีตู้กดน้ำดื่มเย็นสำหรับพนักงาน กระจายตามจุดต่างๆ ของโครงการอย่างทั่วถึง	-	- รูปที่ 47 ตู้กดน้ำดื่มเย็น
- จัดเตรียมอุปกรณ์ป้องกันอันตรายส่วนบุคคล เช่น ชุดแต่งกายถุงมือ ปลอกแขน สำหรับการปฏิบัติงานบริเวณที่มีความร้อน ได้แก่ หม้อไอน้ำและกังหันไอน้ำ เป็นต้น	- พื้นที่โครงการ	- โครงการจัดเตรียมอุปกรณ์ป้องกันอันตรายส่วนบุคคลที่เหมาะสมและเพียงพอสำหรับพนักงานที่ปฏิบัติงานบริเวณที่มีความร้อน ได้แก่ บริเวณหม้อไอน้ำ และกังหันไอน้ำ	-	- รูปที่ 23 ป้ายเตือนพื้นที่ที่มีเสียงดังและการสวมใส่อุปกรณ์ป้องกันอันตรายส่วนบุคคล - รูปที่ 24 อุปกรณ์ป้องกันอันตรายส่วนบุคคล

**ตารางที่ 2.2-1 (ต่อ) ผลการปฏิบัติตามมาตรการป้องกันและแก้ไขผลกระทบสิ่งแวดล้อม (ระยะดำเนินการ) โครงการโรงไฟฟ้าเชื้อเพลิงชีวมวลในโรงงานน้ำตาล
ของ บริษัท อุตสาหกรรมน้ำตาลอีสาน จำกัด ระหว่างเดือนกรกฎาคม-ธันวาคม 2567**

มาตรการป้องกันและแก้ไขผลกระทบสิ่งแวดล้อม	สถานที่ดำเนินการ	ผลการปฏิบัติตามมาตรการฯ	ปัญหา อุปสรรคที่ไม่สามารถปฏิบัติตามมาตรการและแนวทางแก้ไข	หลักฐานและเอกสารอ้างอิง
10. อาชีวอนามัยและความปลอดภัย (ต่อ) - จัดให้มีการตรวจสอบสุขภาพพนักงานก่อนเข้าทำงานและตรวจสุขภาพประจำปี โดยการตรวจสุขภาพพนักงานตามปัจจัยความเสี่ยงให้ดำเนินการโดยแพทย์อาชีวเวชศาสตร์	- พื้นที่โครงการ	- โครงการจัดให้มีการตรวจสุขภาพพนักงานแรกเข้า และมีการตรวจสุขภาพแก่พนักงานประจำ โดยตรวจสุขภาพพนักงานตามปัจจัยความเสี่ยง ในวันที่ 26 พฤศจิกายน 2567	-	- ภาคผนวก 25ข
- จัดให้มีการอบรมให้ความรู้ความปลอดภัยและสิ่งแวดล้อม รวมถึงข้อปฏิบัติเพื่อความปลอดภัยและสิ่งแวดล้อม สำหรับพนักงานตามลักษณะงานและผู้ที่เกี่ยวข้องทุกคน เช่น <ul style="list-style-type: none"> ▪ ระบบความปลอดภัยในที่ทำงาน ▪ การขนถ่ายวัตถุดิบ ผลิตภัณฑ์ และสารเคมี ▪ การป้องกันอันตรายจากไฟฟ้าและความร้อน ▪ การใช้อุปกรณ์ป้องกันอันตรายส่วนบุคคล ▪ วิธีการปฏิบัติที่ปลอดภัยในแต่ละลักษณะงาน 	- พื้นที่โครงการ	- โครงการจัดให้มีการอบรมให้ความรู้ความปลอดภัยและสิ่งแวดล้อมรวมถึงข้อปฏิบัติเพื่อความปลอดภัยและสิ่งแวดล้อม สำหรับพนักงานใหม่และมีการอบรมทบทวนตามลักษณะงานและผู้ที่เกี่ยวข้องทุกคนเป็นประจำ	-	- ภาคผนวก 27ข

**ตารางที่ 2.2-1 (ต่อ) ผลการปฏิบัติตามมาตรการป้องกันและแก้ไขผลกระทบสิ่งแวดล้อม (ระยะดำเนินการ) โครงการโรงไฟฟ้าเชื้อเพลิงชีวมวลในโรงงานน้ำตาล
ของ บริษัท อุตสาหกรรมน้ำตาลอีสาน จำกัด ระหว่างเดือนกรกฎาคม-ธันวาคม 2567**

มาตรการป้องกันและแก้ไขผลกระทบสิ่งแวดล้อม	สถานที่ดำเนินการ	ผลการปฏิบัติตามมาตรการฯ	ปัญหา อุปสรรคที่ไม่สามารถปฏิบัติตามมาตรการและแนวทางแก้ไข	หลักฐานและเอกสารอ้างอิง
10. อาชีวอนามัยและความปลอดภัย (ต่อ) - บันทึกสถิติอุบัติเหตุที่เกิดขึ้น ลักษณะของอุบัติเหตุ บริเวณที่เกิดอุบัติเหตุความรุนแรงของอุบัติเหตุ สาเหตุและการแก้ไขทุกครั้ง	- พื้นที่โครงการ	- โครงการมีการบันทึกสถิติอุบัติเหตุที่เกิดขึ้นบริเวณโครงการโดยระบุถึงลักษณะของอุบัติเหตุ บริเวณที่เกิดเหตุความรุนแรงของอุบัติเหตุ พร้อมทั้งหาสาเหตุและแนวทางแก้ไข เพื่อใช้เป็นแนวทางในการป้องกันไม่ให้เกิดอุบัติเหตุดังกล่าวซ้ำอีกในระหว่างเดือนกรกฎาคม-ธันวาคม 2567 พบอุบัติเหตุเกิดขึ้นภายในโครงการ จำนวน 6 ราย	-	- ภาคผนวก 28ข
- จัดทำข้อมูลความปลอดภัยในการทำงานเกี่ยวกับสารเคมีแต่ละชนิดพร้อมติดประกาศไว้บริเวณพื้นที่ทำงาน	- พื้นที่โครงการ	- โครงการมีการจัดทำข้อมูลความปลอดภัยในการทำงานเกี่ยวกับสารเคมีแต่ละชนิดและติดป้ายประกาศในบริเวณพื้นที่ทำงานชัดเจน	-	- ภาคผนวก 29ข
- จัดให้มีกิจกรรมส่งเสริมความปลอดภัยในการปฏิบัติงาน อาทิ จัดทำโปสเตอร์ข้อมูลข่าวสารด้านความปลอดภัย เป็นต้น	- พื้นที่โครงการ	- โครงการจัดให้มีกิจกรรมส่งเสริมความปลอดภัย เช่น การอบรมด้านความปลอดภัย และจัดทำโปสเตอร์ประชาสัมพันธ์ให้ความรู้ด้านความปลอดภัยแก่พนักงานภายในโครงการ	-	- ภาคผนวก 27ข - รูปที่ 48 โปสเตอร์ข่าวสารและกิจกรรมส่งเสริมด้านความปลอดภัย

**ตารางที่ 2.2-1 (ต่อ) ผลการปฏิบัติตามมาตรการป้องกันและแก้ไขผลกระทบสิ่งแวดล้อม (ระยะดำเนินการ) โครงการโรงไฟฟ้าเชื้อเพลิงชีวมวลในโรงงานน้ำตาล
ของ บริษัท อุตสาหกรรมน้ำตาลอีสาน จำกัด ระหว่างเดือนกรกฎาคม-ธันวาคม 2567**

มาตรการป้องกันและแก้ไขผลกระทบสิ่งแวดล้อม	สถานที่ดำเนินการ	ผลการปฏิบัติตามมาตรการฯ	ปัญหา อุปสรรคที่ไม่สามารถปฏิบัติตามมาตรการและแนวทางแก้ไข	หลักฐานและเอกสารอ้างอิง
10. อาชีวอนามัยและความปลอดภัย (ต่อ) - กรณีที่มีการจ้างรับเหมาจากบริษัทภายนอก ต้องทำการเก็บประวัติของผู้รับเหมาและคนงานที่เข้ามาทำงานภายในโครงการทุกครั้ง	- พื้นที่โครงการ	- กำหนดให้ผู้รับเหมาจากบริษัทภายนอกบันทึกข้อมูลก่อนเข้ามาทำงานทุกครั้ง และโครงการดำเนินการจัดเก็บข้อมูลผู้รับเหมา	-	- ภาคผนวก 30ข
- จัดให้มีอุปกรณ์ป้องกันอัคคีภัยอย่างเพียงพอโดยอ้างอิงตามมาตรฐาน National Fire Protection Association (NFPA)	- พื้นที่โครงการ	- โครงการติดตั้งอุปกรณ์ป้องกันอัคคีภัยภายในอาคารทั้งในส่วนอาคารสำนักงานและส่วนการผลิตอย่างเพียงพอต่อการใช้งานกรณีเกิดเหตุฉุกเฉิน	-	- รูปที่ 49 อุปกรณ์ป้องกันและระงับอัคคีภัย
- จัดให้มีการตรวจสอบเครื่องดับเพลิงมือถือไม่น้อยกว่า 6 เดือน/ครั้ง รวมทั้งมีการบันทึกผลการตรวจสอบการเติมหรือการเปลี่ยนแปลงเคมีภัณฑ์ให้สามารถพร้อมใช้งานอยู่เสมอ	- พื้นที่โครงการ	- โครงการมีเจ้าหน้าที่ทำการตรวจสอบการใช้งานของเครื่องมื่อดับเพลิงมือถือเป็นประจำ ซึ่งตรวจสอบอุปกรณ์ดับเพลิงด้วยความถี่ 1 ครั้ง/เดือน และบันทึกผลการตรวจสอบอย่างสม่ำเสมอ	-	- ภาคผนวก 24ข
- จัดให้มีเครื่องสูบน้ำดับเพลิง (fire pump) จำนวน 1 ชุด ขนาด 73.5 ลูกบาศก์เมตร/ชั่วโมง และเครื่องสูบน้ำดับเพลิงแบบดีเซล ขนาด 150 ลูกบาศก์เมตร/ชั่วโมง จำนวน 1 ชุด สำหรับสำรองใช้ในกรณีไฟฟ้ามดับ	- พื้นที่โครงการ	- โครงการมีเครื่องสูบน้ำดับเพลิง (fire pump) จำนวน 1 ชุด ขนาด 73.5 ลูกบาศก์เมตร/ชั่วโมง และเครื่องสูบน้ำดับเพลิงแบบดีเซล ขนาด 227 ลูกบาศก์เมตร/ชั่วโมง จำนวน 1 ชุด	-	- รูปที่ 50 เครื่องสูบน้ำดับเพลิง

ตารางที่ 2.2-1 (ต่อ) ผลการปฏิบัติตามมาตรการป้องกันและแก้ไขผลกระทบสิ่งแวดล้อม (ระยะดำเนินการ) โครงการโรงไฟฟ้าเชื้อเพลิงชีวมวลในโรงงานน้ำตาล
ของ บริษัท อุตสาหกรรมน้ำตาลอีสาน จำกัด ระหว่างเดือนกรกฎาคม-ธันวาคม 2567

มาตรการป้องกันและแก้ไขผลกระทบสิ่งแวดล้อม	สถานที่ดำเนินการ	ผลการปฏิบัติตามมาตรการฯ	ปัญหา อุปสรรคที่ไม่สามารถปฏิบัติตามมาตรการและแนวทางแก้ไข	หลักฐานและเอกสารอ้างอิง
10. อาชีวอนามัยและความปลอดภัย (ต่อ) - จัดให้มี hydrant และสายฉีดน้ำดับเพลิงรอบลานกองขานอ้อยโดยอ้างอิงการออกแบบและติดตั้งตามมาตรฐานของ (NFPA)	- พื้นที่โครงการ	- โครงการติดตั้ง Hydrant และสายฉีดน้ำดับเพลิงบริเวณรอบลานกองขานอ้อย และครอบคลุมทุกพื้นที่การผลิตของโครงการทั้งออกแบบและติดตั้งเป็นไปตามมาตรฐาน NFPA	-	- รูปที่ 10 ระบบป้องกันอัคคีภัยรอบลานกองขานอ้อย
- จัดให้มีถนนที่มีความกว้างไม่น้อยกว่า 4 เมตร รอบลานกองขานอ้อยเพื่อให้รถดับเพลิงสามารถเข้าถึงลานกองขานอ้อยได้โดยสะดวก	- พื้นที่โครงการ	- โครงการมีถนนโดยรอบลานกองขานอ้อย ซึ่งถนนมีความกว้างประมาณ 8 เมตร เพื่อให้รถดับเพลิงสามารถเข้าถึงลานกองขานอ้อยได้โดยสะดวก	-	- รูปที่ 51 ถนนรอบลานกองขานอ้อย
- จัดให้มีแผนการตรวจสอบอุปกรณ์ป้องกันอัคคีภัยต่างๆ	- พื้นที่โครงการ	- โครงการจัดทำแผนการตรวจสอบอุปกรณ์ป้องกันอัคคีภัยและทำการตรวจสอบอุปกรณ์ป้องกันอัคคีภัยบริเวณพื้นที่โครงการเป็นประจำทุกเดือน	-	- ภาคผนวก 24ข
- จัดให้มีการตรวจสอบบริเวณกองขานอ้อยเป็นประจำทุกวันเพื่อป้องกันการเกิดอัคคีภัย	- พื้นที่โครงการ	- โครงการมีเจ้าหน้าที่ทำการตรวจสอบบริเวณกองขานอ้อยและบันทึกผลลงในรายงานการตรวจสอบ เพื่อป้องกันอัคคีภัยเป็นประจำทุกวัน	-	- ภาคผนวก 31ข
- จัดทำข้อมูลความปลอดภัยในการทำงานเกี่ยวกับสารเคมีแต่ละชนิด พร้อมทั้งติดประกาศไว้บริเวณพื้นที่ทำงาน	- พื้นที่โครงการ	- โครงการจัดทำข้อมูลความปลอดภัยในการทำงานเกี่ยวกับสารเคมีแต่ละชนิดและติดป้ายประกาศในบริเวณพื้นที่ทำงานชัดเจน	-	- ภาคผนวก 29ข

ตารางที่ 2.2-1 (ต่อ) ผลการปฏิบัติตามมาตรการป้องกันและแก้ไขผลกระทบสิ่งแวดล้อม (ระยะดำเนินการ) โครงการโรงไฟฟ้าเชื้อเพลิงชีวมวลในโรงงานน้ำตาล
ของ บริษัท อุตสาหกรรมน้ำตาลอีสาน จำกัด ระหว่างเดือนกรกฎาคม-ธันวาคม 2567

มาตรการป้องกันและแก้ไขผลกระทบสิ่งแวดล้อม	สถานที่ดำเนินการ	ผลการปฏิบัติตามมาตรการฯ	ปัญหา อุปสรรคที่ไม่สามารถปฏิบัติตามมาตรการและแนวทางแก้ไข	หลักฐานและเอกสารอ้างอิง
10. อาชีวอนามัยและความปลอดภัย (ต่อ) - ให้ความรู้และชี้แจงอันตรายเกี่ยวกับอันตรายจากการขนถ่ายการหกรั่วไหลของสารเคมี รวมทั้งแนวทางแก้ไข	- พื้นที่โครงการ	- โครงการจัดอบรมให้ความรู้และชี้แจงอันตรายเกี่ยวกับการขนถ่ายการหกรั่วไหลของสารเคมี เป็นประจำทุกปีตามแผนงานความปลอดภัย อาชีวอนามัยและสภาพแวดล้อมในการทำงาน ประจำปี 2567	-	- ภาคผนวก 27ข - ภาคผนวก 32ข
- จัดให้มีแผนปฏิบัติการฉุกเฉิน ดังนี้ ▪ ระดับที่ 1 สภาวะฉุกเฉินสามารถควบคุมได้จากพนักงานในโรงงานเอง ▪ ระดับที่ 2 สภาวะฉุกเฉินที่เกิดเหตุต่อเนื่องเป็นเวลานานต้องเรียกหน่วยระงับเหตุจากจังหวัด หรือเรียกได้ว่าเป็น “แผนฉุกเฉินระดับจังหวัด”	- พื้นที่โครงการ	- โครงการมีแผนปฏิบัติการฉุกเฉิน และทำการฝึกซ้อมแผนปฏิบัติการฉุกเฉินเป็นประจำ ปีละ 1 ครั้ง โดยทำการฝึกซ้อมแผนปฏิบัติการฉุกเฉินในระดับที่ 1 และระดับที่ 2 ซึ่งเชิญ อบต.หนองช้างเข้าร่วมการฝึกซ้อมในวันที่ 1 พฤศจิกายน 2567	-	- ภาคผนวก 33ข - ภาคผนวก 34ข
- ฝึกซ้อมแผนปฏิบัติการซ้อมแผนปฏิบัติการฉุกเฉินระดับที่ 1 อย่างน้อยปีละ 1 ครั้ง และให้ความร่วมมือในการซ้อมแผนปฏิบัติการฉุกเฉินระดับที่ 2	- พื้นที่โครงการ	- โครงการมีการซ้อมแผนปฏิบัติการฉุกเฉินในระดับที่ 1 และระดับที่ 2 โดยทำการฝึกซ้อมแผนปฏิบัติการฉุกเฉิน ซึ่งเชิญ อบต.หนองช้าง เข้าร่วมการฝึกซ้อมฯ ในวันที่ 1 พฤศจิกายน 2567 ที่ผ่านมา	-	- ภาคผนวก 33ข - ภาคผนวก 34ข

**ตารางที่ 2.2-1 (ต่อ) ผลการปฏิบัติตามมาตรการป้องกันและแก้ไขผลกระทบสิ่งแวดล้อม (ระยะดำเนินการ) โครงการโรงไฟฟ้าเชื้อเพลิงชีวมวลในโรงงานน้ำตาล
ของ บริษัท อุตสาหกรรมน้ำตาลอีสาน จำกัด ระหว่างเดือนกรกฎาคม-ธันวาคม 2567**

มาตรการป้องกันและแก้ไขผลกระทบสิ่งแวดล้อม	สถานที่ดำเนินการ	ผลการปฏิบัติตามมาตรการฯ	ปัญหา อุปสรรคที่ไม่สามารถปฏิบัติตามมาตรการและแนวทางแก้ไข	หลักฐานและเอกสารประกอบ
11. อันตรายร้ายแรง				
- ตรวจสอบสภาพของลื่นนิริยของหม้อไอน้ำและกังหันไอน้ำเป็นประจำ	- หม้อไอน้ำและกังหันไอน้ำ	- โครงการมีเจ้าหน้าที่ทำการตรวจสอบสภาพของลื่นนิริยของหม้อไอน้ำและกังหันไอน้ำเป็นประจำ	-	- ภาคผนวก 35ข - ภาคผนวก 36ข
- จัดเตรียมอะไหล่และอุปกรณ์ซ่อมลื่นนิริยของหม้อไอน้ำและกังหันไอน้ำให้พร้อมเพื่อป้องกันการเกิดกรณีฉุกเฉิน	- หม้อไอน้ำและกังหันไอน้ำ	- โครงการจัดเตรียมอะไหล่และอุปกรณ์ซ่อมลื่นนิริยของหม้อไอน้ำและกังหันไอน้ำอย่างเพียงพอ	-	- รูปที่ 15 อุปกรณ์และอะไหล่สำรอง
- จัดให้มีการตรวจสอบเกจวัดความดัน รวมทั้งมีการบันทึกผลการตรวจสอบอย่างสม่ำเสมอ	- หม้อไอน้ำ	- โครงการมีเจ้าหน้าที่ทำการตรวจสอบเกจวัดความดัน รวมทั้งมีการบันทึกผลการตรวจสอบเป็นประจำทุกชั่วโมง	-	- ภาคผนวก 35ข - รูปที่ 52 เกจวัดความดัน
- จัดให้มีการตรวจสอบเครื่องปั่นไฟสำรอง รวมทั้งมีการบันทึกผลการตรวจสอบอย่างสม่ำเสมอ	- หม้อไอน้ำ	- โครงการมีเจ้าหน้าที่ทำการตรวจสอบเครื่องปั่นไฟสำรอง รวมทั้งมีการบันทึกผลการตรวจสอบเป็นประจำ	-	- ภาคผนวก 37ข - รูปที่ 53 เครื่องปั่นไฟสำรอง

**ตารางที่ 2.2-1 (ต่อ) ผลการปฏิบัติตามมาตรการป้องกันและแก้ไขผลกระทบสิ่งแวดล้อม (ระยะดำเนินการ) โครงการโรงไฟฟ้าเชื้อเพลิงชีวมวลในโรงงานน้ำตาล
ของ บริษัท อุตสาหกรรมน้ำตาลอีสาน จำกัด ระหว่างเดือนกรกฎาคม-ธันวาคม 2567**

มาตรการป้องกันและแก้ไขผลกระทบสิ่งแวดล้อม	สถานที่ดำเนินการ	ผลการปฏิบัติตามมาตรการฯ	ปัญหา อุปสรรคที่ไม่สามารถปฏิบัติตามมาตรการและแนวทางแก้ไข	หลักฐานและเอกสารประกอบ
11. อันตรายร้ายแรง (ต่อ) - จัดให้มีการตรวจสอบผู้ควบคุมให้ทำงานได้อย่างสม่ำเสมอ	- หม้อไอน้ำ	- โครงการมีเจ้าหน้าที่ดำเนินการตรวจสอบผู้ควบคุมให้ทำงานได้เป็นประจำทุกวัน	-	- ภาคผนวก 35ข
- จัดให้มีการตรวจสอบสภาพหม้อไอน้ำ รวมทั้งมีการบันทึกผลการตรวจสอบอย่างสม่ำเสมอ	- หม้อไอน้ำ	- โครงการมีเจ้าหน้าที่ตรวจสอบสภาพหม้อไอน้ำเป็นประจำทุกวัน และทำการตรวจสอบประจำปี 2567 ตามแผนงานฯ ของโครงการ โดยดำเนินการเมื่อวันที่ 16 พฤศจิกายน 2567	-	- ภาคผนวก 35ข - ภาคผนวก 38ข - รูปที่ 54 หม้อไอน้ำ
- หากเกิดขัดข้องของปั๊มน้ำจนไม่สามารถทำงานได้ทั้งระบบ โครงการต้องหยุดเดินระบบหม้อไอน้ำโดยการหยุดป้อนชานอ้อยเข้าห้องเผาไหม้ของหม้อไอน้ำทันที	- หม้อไอน้ำ	- ในระหว่างเดือนกรกฎาคม-ธันวาคม 2567 ยังไม่พบเหตุขัดข้องของปั๊มน้ำหากเกิดการขัดข้องของปั๊มน้ำจนไม่สามารถทำงานได้ทั้งระบบโครงการจะหยุดป้อนชานอ้อยเข้าห้องเผาไหม้ของหม้อไอน้ำทันที	-	- ภาคผนวก 35ข
- จัดให้มีการตรวจสอบอุปกรณ์เครื่องวัดระดับน้ำอย่างสม่ำเสมอ	- หม้อไอน้ำ	- โครงการจัดให้มีเจ้าหน้าที่ทำการตรวจสอบอุปกรณ์เครื่องวัดระดับน้ำตลอด 24 ชั่วโมงผ่านกล้องวงจรปิด	-	- ภาคผนวก 35ข
- จัดให้มีการตรวจสอบลูกลอยอย่างสม่ำเสมอ	- หม้อไอน้ำ	- โครงการมีเจ้าหน้าที่ทำการตรวจสอบลูกลอยทุกชั่วโมงและตรวจสอบหม้อไอน้ำ ปีละ 1 ครั้ง โดยปี 2567 ดำเนินการในวันที่ 16 พฤศจิกายน 2567	-	- ภาคผนวก 35ข - ภาคผนวก 38ข

ตารางที่ 2.2-1 (ต่อ) ผลการปฏิบัติตามมาตรการป้องกันและแก้ไขผลกระทบสิ่งแวดล้อม (ระยะดำเนินการ) โครงการโรงไฟฟ้าเชื้อเพลิงชีวมวลในโรงงานน้ำตาล
ของ บริษัท อุตสาหกรรมน้ำตาลอีสาน จำกัด ระหว่างเดือนกรกฎาคม-ธันวาคม 2567

มาตรการป้องกันและแก้ไขผลกระทบสิ่งแวดล้อม	สถานที่ดำเนินการ	ผลการปฏิบัติตามมาตรการฯ	ปัญหา อุปสรรคที่ไม่สามารถปฏิบัติตามมาตรการและแนวทางแก้ไข	หลักฐานและเอกสารประกอบ
11. อันตรายร้ายแรง (ต่อ) - จัดให้มีการตรวจสอบสเกลอย่างสม่ำเสมอ	- หม้อไอน้ำ	- โครงการมีเจ้าหน้าที่ทำการตรวจสอบสเกลและลูกลอยทุกชั่วโมง และตรวจสอบหม้อไอน้ำ ปีละ 1 ครั้ง โดยปี 2567 ดำเนินการในวันที่ 16 พฤศจิกายน 2567	-	- ภาคผนวก 35ข - ภาคผนวก 38ข
- จัดให้มีการตรวจสอบสภาพของตัวควบคุมรอบกังหันไอน้ำ รวมทั้งมีการบันทึกผลการตรวจสอบเป็นประจำ	- กังหันไอน้ำ	- โครงการมีเจ้าหน้าที่ทำการตรวจสอบสภาพของตัวควบคุมรอบกังหันไอน้ำ และบันทึกการรอบกังหันไอน้ำ อุณหภูมิของกังหันเป็นประจำทุกชั่วโมง	-	- ภาคผนวก 36ข
- จัดให้มีการตรวจสอบเกจวัดความดันรวมทั้งมีการบันทึกผลการตรวจสอบอย่างสม่ำเสมอ	- กังหันไอน้ำ	- โครงการมีเจ้าหน้าที่ทำการตรวจสอบเกจวัดความดัน รวมทั้งมีการบันทึกผลการตรวจสอบเป็นประจำทุกชั่วโมง	-	- ภาคผนวก 36ข
- จัดให้มีการตรวจสอบเครื่องปั่นไฟเป็นประจำ	- กังหันไอน้ำ	- โครงการมีเจ้าหน้าที่ทำการตรวจสอบเครื่องปั่นไฟเป็นประจำเดือนละ 1 ครั้ง	-	- ภาคผนวก 37ข
- จัดให้มีการตรวจสอบการทำงานของรีเลย์ป้องกันกระแสเกินให้ทำงานตามพิกัดกระแสที่ตั้งไว้	- เครื่องกำเนิดไฟฟ้า	- โครงการมีเจ้าหน้าที่ทำการตรวจสอบการทำงานของรีเลย์ป้องกันกระแสเกินให้ทำงานตามพิกัดที่ตั้งไว้	-	- ภาคผนวก 39ข

ตารางที่ 2.2-1 (ต่อ) ผลการปฏิบัติตามมาตรการป้องกันและแก้ไขผลกระทบสิ่งแวดล้อม (ระยะดำเนินการ) โครงการโรงไฟฟ้าเชื้อเพลิงชีวมวลในโรงงานน้ำตาล
ของ บริษัท อุตสาหกรรมน้ำตาลอีสาน จำกัด ระหว่างเดือนกรกฎาคม-ธันวาคม 2567

มาตรการป้องกันและแก้ไขผลกระทบสิ่งแวดล้อม	สถานที่ดำเนินการ	ผลการปฏิบัติตามมาตรการฯ	ปัญหา อุปสรรคที่ไม่สามารถปฏิบัติตามมาตรการและแนวทางแก้ไข	หลักฐานและเอกสารประกอบ
11. อันตรายร้ายแรง (ต่อ)				
- จัดให้มีการตรวจสอบเซนเซอร์วัดอุณหภูมิของขดลวดอย่างสม่ำเสมอ	- เครื่องกำเนิดไฟฟ้า	- โครงการมีเจ้าหน้าที่ทำการตรวจสอบเซนเซอร์วัดอุณหภูมิของขดลวดเป็นประจำทุกชั่วโมง	-	- ภาคผนวก 39ข
- จัดให้มีการตรวจสอบ Temperature controller ให้ทำงานตามอุณหภูมิที่ตั้งไว้	- เครื่องกำเนิดไฟฟ้า	- โครงการมีเจ้าหน้าที่ทำการตรวจสอบ Temperature controller ให้ทำงานตามอุณหภูมิที่ตั้งไว้	-	- ภาคผนวก 39ข
- จัดให้มีการตรวจสอบเซนเซอร์ชุดสำรองให้พร้อมใช้งานทดแทนอยู่เสมอ	- เครื่องกำเนิดไฟฟ้า	- โครงการมีเจ้าหน้าที่ทำการตรวจสอบเซนเซอร์ชุดสำรองให้พร้อมใช้งานทดแทนเป็นประจำทุกชั่วโมง	-	- ภาคผนวก 39ข
- กำหนดระเบียบปฏิบัติงานเดินเครื่องกำเนิดไฟฟ้าให้ชัดเจน	- เครื่องกำเนิดไฟฟ้า	- โครงการกำหนดระเบียบข้อปฏิบัติงานเดินเครื่องกำเนิดไฟฟ้าใช้อย่างชัดเจน	-	- ภาคผนวก 40ข
- กำหนดเงื่อนไขการเชื่อมต่อระบบไฟฟ้า 2 แหล่งไม่ให้ทำงานได้ถ้าไม่ได้ซึ่งโครไนซ์	- เครื่องกำเนิดไฟฟ้า	- โครงการกำหนดเงื่อนไขในการเชื่อมต่อระบบไฟฟ้าไว้ในระเบียบปฏิบัติงานเดินเครื่องกำเนิดไฟฟ้า	-	- ภาคผนวก 40ข

**ตารางที่ 2.2-1 (ต่อ) ผลการปฏิบัติตามมาตรการป้องกันและแก้ไขผลกระทบสิ่งแวดล้อม (ระยะดำเนินการ) โครงการโรงไฟฟ้าเชื้อเพลิงชีวมวลในโรงงานน้ำตาล
ของ บริษัท อุตสาหกรรมน้ำตาลอีสาน จำกัด ระหว่างเดือนกรกฎาคม-ธันวาคม 2567**

มาตรการป้องกันและแก้ไขผลกระทบสิ่งแวดล้อม	สถานที่ดำเนินการ	ผลการปฏิบัติตามมาตรการฯ	ปัญหา อุปสรรคที่ไม่สามารถปฏิบัติตามมาตรการและแนวทางแก้ไข	หลักฐานและเอกสารประกอบ
11. อันตรายร้ายแรง (ต่อ) - ตรวจสอบระบบชิงโครโนซ์และระบบ Interlock ให้มั่นใจว่ายังทำงานได้ถูกต้องอยู่เสมอ	- เครื่องกำเนิดไฟฟ้า	- โครงการมีเจ้าหน้าที่ทำการตรวจสอบระบบชิงโครโนซ์ และระบบ Interlock ให้ทำงานได้ถูกต้องอยู่เสมอ	-	- ภาคผนวก 39ข
- ตรวจสอบการทำงานอุปกรณ์ป้องกันต่างๆ เช่น รีเลย์ป้องกันกระแสเกิน (Over current relay), รีเลย์ป้องกันการรั่วไหลของแรงดันไฟฟ้า (Ground over voltage relay) และรีเลย์อื่นๆ	- เครื่องกำเนิดไฟฟ้า	- โครงการมีเจ้าหน้าที่ตรวจสอบอุปกรณ์ป้องกันต่างๆ เช่น รีเลย์ป้องกันกระแสเกิน, รีเลย์ป้องกันการรั่วไหลของแรงดันไฟฟ้าและรีเลย์อื่นๆ ทุกชั่วโมง และหากพบว่ามีค่าสูงเกินค่าควบคุมที่ตั้งไว้ จะทำการแจ้งหัวหน้างานทันที	-	- ภาคผนวก 39ข
- กำหนดการตรวจสอบระบบป้องกันด้านไฟฟ้าเป็นระยะเพื่อตรวจสอบฟังก์ชันการทำงานของอุปกรณ์ไฟฟ้าและระบบป้องกันในระหว่างการใช้งานและในแผนซ่อมบำรุงประจำปี	- เครื่องกำเนิดไฟฟ้า	- โครงการจัดให้มีเจ้าหน้าที่ทำการตรวจสอบระบบป้องกันด้านไฟฟ้าเป็นประจำตามแผนงานการตรวจสอบซ่อมบำรุงและรักษาอุปกรณ์ (Preventive Maintenance) ประจำปี 2567 ตามแผนงานฯ อย่างต่อเนื่อง	-	- ภาคผนวก 3ข
- จัดให้มีการอบรมให้ความรู้ด้านความปลอดภัยและสิ่งแวดล้อม รวมถึงข้อปฏิบัติเพื่อความปลอดภัยและสิ่งแวดล้อมสำหรับพนักงานตามลักษณะงานและผู้ที่เกี่ยวข้องทุกคน	- พื้นที่โครงการ	- โครงการจัดให้มีการอบรมพนักงานเพื่อให้ความรู้ด้านความปลอดภัยและสิ่งแวดล้อม รวมถึงข้อปฏิบัติเพื่อความปลอดภัยและสิ่งแวดล้อมให้กับพนักงานตามลักษณะงานและผู้ที่เกี่ยวข้องเป็นประจำ โดยจัดให้มีการอบรมเพิ่มประสิทธิภาพของทีมนับเพลิงสำหรับสถานประกอบกิจการ	-	- ภาคผนวก 15ข - ภาคผนวก 27ข - ภาคผนวก 32ข

ตารางที่ 2.2-1 (ต่อ) ผลการปฏิบัติตามมาตรการป้องกันและแก้ไขผลกระทบสิ่งแวดล้อม (ระยะดำเนินการ) โครงการโรงไฟฟ้าเชื้อเพลิงชีวมวลในโรงงานน้ำตาล
ของ บริษัท อุตสาหกรรมน้ำตาลอีสาน จำกัด ระหว่างเดือนกรกฎาคม-ธันวาคม 2567

มาตรการป้องกันและแก้ไขผลกระทบสิ่งแวดล้อม	สถานที่ดำเนินการ	ผลการปฏิบัติตามมาตรการฯ	ปัญหา อุปสรรคที่ไม่สามารถปฏิบัติตามมาตรการและแนวทางแก้ไข	หลักฐานและเอกสารอ้างอิง
12. สาธารณสุข - ประสานงานกับหน่วยงานสาธารณสุขในท้องถิ่นเพื่อรวบรวมข้อมูลด้านสุขภาพ การเจ็บป่วยอันเนื่องมาจากการทำงานและโรคต่างๆ ที่อาจเกิดขึ้นเนื่องจากผลกระทบสิ่งแวดล้อมเป็นประจำทุกปี	- หน่วยงานสาธารณสุขที่เกี่ยวข้อง	- โครงการมีการรวบรวมข้อมูลด้านสุขภาพ การเจ็บป่วยจากการทำงานและโรคต่างๆ ที่อาจเกิดเนื่องจากผลกระทบสิ่งแวดล้อมเป็นประจำทุกปี ล่าสุดโครงการทำการรวบรวมข้อมูลในปีงบประมาณ 2567 (เดือนตุลาคม 2566 ถึงเดือนธันวาคม 2567)	-	- ภาคผนวก 41ข
- ให้ความร่วมมือกับสำนักงานสาธารณสุขในการให้ข้อมูลเกี่ยวกับการควบคุมการระบายมลพิษทางอากาศของโครงการ	- หน่วยงานสาธารณสุขที่เกี่ยวข้อง	- โครงการมีการประสานงานกับ รพ.สต.บ้านหนองแซงในการให้ข้อมูลเกี่ยวกับการควบคุมการระบายมลพิษทางอากาศของโครงการ โดยติดประกาศชี้แจงข้อมูลเกี่ยวกับการควบคุมการระบายมลพิษทางอากาศของโครงการ และจัดประชุมชี้แจงข้อมูลเกี่ยวกับการดำเนินโครงการ เพื่อสร้างความเข้าใจอันดีต่อชุมชน	-	- รูปที่ 57 การติดประกาศด้านสิ่งแวดล้อม
- ปฏิบัติตามมาตรการป้องกันและแก้ไขผลกระทบด้านคุณภาพอากาศ เสียง คุณภาพน้ำ การจัดการของเสีย และอาชีวอนามัยและความปลอดภัยอย่างเคร่งครัด	- พื้นที่โครงการ	- โครงการยึดถือและปฏิบัติตามมาตรการป้องกันและแก้ไขผลกระทบด้านคุณภาพอากาศ เสียง คุณภาพน้ำ การจัดการของเสีย และอาชีวอนามัยและความปลอดภัยอย่างเคร่งครัด	-	-

**ตารางที่ 2.2-1 (ต่อ) ผลการปฏิบัติตามมาตรการป้องกันและแก้ไขผลกระทบสิ่งแวดล้อม (ระยะดำเนินการ) โครงการโรงไฟฟ้าเชื้อเพลิงชีวมวลในโรงงานน้ำตาล
ของ บริษัท อุตสาหกรรมน้ำตาลอีสาน จำกัด ระหว่างเดือนกรกฎาคม-ธันวาคม 2567**

มาตรการป้องกันและแก้ไขผลกระทบสิ่งแวดล้อม	สถานที่ดำเนินการ	ผลการปฏิบัติตามมาตรการฯ	ปัญหา อุปสรรคที่ไม่สามารถปฏิบัติตามมาตรการและแนวทางแก้ไข	หลักฐานและเอกสารอ้างอิง
12. สาธารณสุข (ต่อ) - จัดให้มีอุปกรณ์ป้องกันอันตรายส่วนบุคคล	- พื้นที่โครงการ	- โครงการจัดเตรียมอุปกรณ์ป้องกันอันตรายส่วนบุคคลอย่างเพียงพอและเหมาะสมตามลักษณะงาน	-	- รูปที่ 24 อุปกรณ์ป้องกันอันตรายส่วนบุคคล
- จัดให้มีห้องพยาบาลส่วนกลาง รวมทั้งจัดให้มีรถสำหรับนำผู้ป่วยส่งโรงพยาบาลได้ทันทีในกรณีฉุกเฉิน	- พื้นที่โครงการ	- โครงการจัดเตรียมห้องพยาบาล และอุปกรณ์ปฐมพยาบาลเบื้องต้นพร้อมทั้งรถฉุกเฉินสำหรับนำผู้ป่วยส่งโรงพยาบาลใกล้เคียงได้ทันทีกรณีเกิดเหตุฉุกเฉิน	-	- รูปที่ 43 ห้องพยาบาลและอุปกรณ์ปฐมพยาบาลเบื้องต้น - รูปที่ 45 รถฉุกเฉิน
- จัดให้มีการตรวจสอบสุขภาพของพนักงานก่อนรับเข้าทำงาน และตรวจสอบสุขภาพพนักงานเป็นประจำทุกปี	- พื้นที่โครงการ	- โครงการกำหนดให้มีการตรวจสอบสุขภาพพนักงานใหม่ และจัดให้มีการตรวจสอบสุขภาพพนักงานประจำ ปีละ 1 ครั้ง ในปี 2567 ดำเนินการเมื่อวันที่ 26 พฤศจิกายน 2567	-	- ภาคผนวก 25ข

ตารางที่ 2.2-1 (ต่อ) ผลการปฏิบัติตามมาตรการป้องกันและแก้ไขผลกระทบสิ่งแวดล้อม (ระยะดำเนินการ) โครงการโรงไฟฟ้าเชื้อเพลิงชีวมวลในโรงงานน้ำตาล
ของ บริษัท อุตสาหกรรมน้ำตาลอีสาน จำกัด ระหว่างเดือนกรกฎาคม-ธันวาคม 2567

มาตรการป้องกันและแก้ไขผลกระทบสิ่งแวดล้อม	สถานที่ดำเนินการ	ผลการปฏิบัติตามมาตรการฯ	ปัญหา อุปสรรคที่ไม่สามารถปฏิบัติตามมาตรการและแนวทางแก้ไข	หลักฐานและเอกสารอ้างอิง
12. สาธารณสุข (ต่อ) - ประสานงานกับโรงพยาบาลในพื้นที่ เพื่อส่งต่อผู้ป่วยในกรณีฉุกเฉิน หรือเกิดอุบัติเหตุรุนแรง	- พื้นที่โครงการและโรงพยาบาลใกล้เคียง	- โครงการประสานงานกับโรงพยาบาลสามชัย เป็นโรงพยาบาลที่อยู่ใกล้เคียงพื้นที่โครงการมากที่สุด เพื่อรับ-ส่งผู้ป่วยกรณีเกิดเหตุรุนแรงเกินการรักษาพยาบาล โดยหน่วยปฐมพยาบาลของโครงการ	-	- รูปที่ 45 รดฉุกเฉิน
- สนับสนุนงบประมาณให้แก่ชุมชนในการดำเนินกิจกรรมส่งเสริมสุขภาพ	- พื้นที่โครงการและชุมชนใกล้เคียง	- โครงการมีการสนับสนุนงบประมาณให้แก่ชุมชนในกิจกรรมส่งเสริมสุขภาพ ได้แก่ กิจกรรมกีฬาชุมชนสัมพันธ์ และการตรวจสุขภาพให้ชุมชน	-	- ภาคผนวก 17ข
- สนับสนุนนโยบายของรัฐ/หน่วยงานราชการส่วนท้องถิ่น ในด้านการเฝ้าระวังและดูแลสุขภาพของประชาชนอย่างต่อเนื่อง	- พื้นที่โครงการและชุมชนใกล้เคียง	- โครงการจัดให้มีการสนับสนุนงบประมาณต่างๆ ให้กับหน่วยงานราชการส่วนท้องถิ่นของชุมชนโดยรอบพื้นที่โครงการ เพื่อเฝ้าระวังและดูแลสุขภาพของประชาชนอย่างต่อเนื่อง	-	- ภาคผนวก 17ข
- พิจารณานำหลักการความรับผิดชอบต่อสังคมของธุรกิจหรือ Corporate Social Responsibility (CSR) มาประยุกต์ใช้ในการดำเนินโครงการ	- พื้นที่โครงการ	- โครงการมีการนำหลักการความรับผิดชอบต่อสังคมมาใช้โดยมีแผนกิจกรรมชุมชนสัมพันธ์ และกิจกรรมตามเทศกาลและประเพณีต่างๆ ร่วมกับชุมชน เช่น วันเด็กแห่งชาติ กิจกรรมปลูกต้นไม้ภายในโรงงาน และทำบุญกฐิน เป็นต้น	-	- ภาคผนวก 17ข

ตารางที่ 2.2-1 (ต่อ) ผลการปฏิบัติตามมาตรการป้องกันและแก้ไขผลกระทบสิ่งแวดล้อม (ระยะดำเนินการ) โครงการโรงไฟฟ้าเชื้อเพลิงชีวมวลในโรงงานน้ำตาล
ของ บริษัท อุตสาหกรรมน้ำตาลอีสาน จำกัด ระหว่างเดือนกรกฎาคม-ธันวาคม 2567

มาตรการป้องกันและแก้ไขผลกระทบสิ่งแวดล้อม	สถานที่ดำเนินการ	ผลการปฏิบัติตามมาตรการฯ	ปัญหา อุปสรรคที่ไม่สามารถปฏิบัติตามมาตรการและแนวทางแก้ไข	หลักฐานและเอกสารอ้างอิง
12. สาธารณสุข (ต่อ) - โครงการให้ความสำคัญกับการส่งเสริมสุขภาพชุมชน โดยจัดให้มีนโยบายและมาตรการด้านสุขภาพและสาธารณสุขเพื่อมีส่วนร่วมในการพัฒนาคุณภาพชีวิตของชุมชน โดยมีรายละเอียดดังต่อไปนี้	- พื้นที่โครงการ ชุมชนและโรงพยาบาลใกล้เคียง	- โครงการให้ความสำคัญกับการส่งเสริมสุขภาพชุมชน ซึ่งจัดให้มีนโยบายและมาตรการด้านสุขภาพและสาธารณสุข โดยมีกิจกรรมตรวจสุขภาพชุมชนโดยรอบพื้นที่โครงการ และมีกิจกรรมกีฬาชุมชนสัมพันธ์ร่วมกับชุมชนทุกปี	-	- ภาคผนวก 17ข
■ ส่งเสริมและสนับสนุนงบประมาณในการจัดหาครุภัณฑ์ทางการแพทย์แก่โรงพยาบาลส่งเสริมสุขภาพตำบลหรือสถานพยาบาลบริเวณใกล้เคียงพื้นที่โครงการที่ขาดแคลน * เพื่อให้คุณภาพการบริการสาธารณสุขชุมชนเป็นไปอย่างมีประสิทธิภาพ เช่น สนับสนุนงบประมาณโครงการก่อสร้างโรงพยาบาลสามชัย เป็นต้น	-	- โครงการมีแผนและดำเนินการสนับสนุนงบประมาณ และส่งเสริมกิจกรรมด้านสาธารณสุขชุมชนร่วมกับสถานพยาบาลใกล้เคียงอยู่เป็นประจำ	-	- ภาคผนวก 17ข
■ ส่งเสริมสุขภาพชุมชน โดยการจัดให้มี และสนับสนุนการแข่งขันกีฬาในชุมชนอย่างต่อเนื่อง	-	- โครงการมีการส่งเสริมสุขภาพชุมชน โดยสนับสนุนงบประมาณในการจัดการแข่งขันกีฬาเป็นประจำทุกปี	-	- ภาคผนวก 17ข

**ตารางที่ 2.2-1 (ต่อ) ผลการปฏิบัติตามมาตรการป้องกันและแก้ไขผลกระทบสิ่งแวดล้อม (ระยะดำเนินการ) โครงการโรงไฟฟ้าเชื้อเพลิงชีวมวลในโรงงานน้ำตาล
ของ บริษัท อุตสาหกรรมน้ำตาลอีสาน จำกัด ระหว่างเดือนกรกฎาคม-ธันวาคม 2567**

มาตรการป้องกันและแก้ไขผลกระทบสิ่งแวดล้อม	สถานที่ดำเนินการ	ผลการปฏิบัติตามมาตรการฯ	ปัญหา อุปสรรคที่ไม่สามารถปฏิบัติตามมาตรการและแนวทางแก้ไข	หลักฐานและเอกสารอ้างอิง
12. สาธารณสุข (ต่อ) <ul style="list-style-type: none"> ประสานงานกับหน่วยงานสาธารณสุขในพื้นที่ (รพ.สต.) ในเรื่องให้การสนับสนุนแผนการส่งเสริมและเฝ้าระวังภาวะสุขภาพ เช่น สนับสนุนการฝึกอบรม อสม. ในชุมชนที่อยู่ใกล้เคียงเกี่ยวกับพิษภัยสารเคมีและสารพิษการสัมผัส และการป้องกันตนเอง 	-	- โครงการประสานงานกับ รพ.สต.บ้านหนองแสง ในการให้ความรู้ชุมชนเกี่ยวกับการเฝ้าระวังภาวะสุขภาพ โดยจัดทำเอกสารแผ่นพับให้ความรู้เกี่ยวกับการดูแลสุขภาพ	-	- ภาคผนวก 17ข
<ul style="list-style-type: none"> จัดทำประกันภัยโดยมีความคุ้มครองของกรมธรรม์ครอบคลุมความรับผิดชอบต่อบุคคลและทรัพย์สินทั้งที่เป็นของพนักงานบริษัทฯ และบุคคลภายนอกในกรณีบาดเจ็บ เสียชีวิต และทรัพย์สินได้รับความเสียหาย อันเป็นผลจากการดำเนินการผลิต และการดำเนินการใดๆ ของโครงการ 	-	- โครงการไม่ได้ดำเนินการจัดทำประกันภัย แต่โครงการจะชดเชยค่าเสียหาย และรับผิดชอบต่อบุคคลและทรัพย์สิน ทั้งที่เป็นของพนักงานบริษัทฯ และบุคคลภายนอกในกรณีบาดเจ็บ เสียชีวิต และทรัพย์สินได้รับความเสียหาย อันเป็นผลจากการดำเนินการผลิต และการดำเนินการใดๆ ของโครงการ	-	-

ตารางที่ 2.2-1 (ต่อ) ผลการปฏิบัติตามมาตรการป้องกันและแก้ไขผลกระทบสิ่งแวดล้อม (ระยะดำเนินการ) โครงการโรงไฟฟ้าเชื้อเพลิงชีวมวลในโรงงานน้ำตาล
ของ บริษัท อุตสาหกรรมน้ำตาลอีสาน จำกัด ระหว่างเดือนกรกฎาคม-ธันวาคม 2567

มาตรการป้องกันและแก้ไขผลกระทบสิ่งแวดล้อม	สถานที่ดำเนินการ	ผลการปฏิบัติตามมาตรการฯ	ปัญหา อุปสรรคที่ไม่สามารถปฏิบัติตามมาตรการและแนวทางแก้ไข	หลักฐานและเอกสารอ้างอิง
12. สาธารณสุข (ต่อ) <ul style="list-style-type: none"> มีการติดตามตรวจสอบทั้งด้านสิ่งแวดล้อมและสุขภาพอย่างต่อเนื่อง เพื่อเฝ้าระวังผลกระทบด้านสุขภาพของชุมชน โดยโครงการจะเข้ามามีบทบาทในการช่วยเหลือชุมชน เพื่อให้ชุมชนและโครงการสามารถอยู่ร่วมกันได้ 	-	- โครงการมีการติดตามตรวจสอบผลกระทบด้านสิ่งแวดล้อมและเฝ้าระวังผลกระทบด้านสุขภาพของชุมชนโดยดำเนินการตรวจวัดคุณภาพสิ่งแวดล้อมรอบพื้นที่โครงการ ผลการตรวจวัดแสดงในบทที่ 3	-	-
<ul style="list-style-type: none"> ดำเนินการประชาสัมพันธ์ให้ความรู้เกี่ยวกับสารเคมี และการปฐมพยาบาลเบื้องต้นแก่ชุมชนในพื้นที่ศึกษาการอบรมหรือการจัดทำเอกสารคู่มือให้กับชุมชนและรพ.สต. ในพื้นที่ เป็นต้น 	-	- โครงการได้รับความร่วมมือจาก รพ.สต.บ้านหนองแขง ในการจัดทำเอกสารแผ่นพับให้ความรู้แก่ชุมชนเกี่ยวกับวิธีช่วยเหลือตนเอง	-	- ภาคผนวก 17ข
13. สุนทรียภาพ <ul style="list-style-type: none"> จัดให้มีพื้นที่สีเขียวประมาณ 0.22 ไร่ หรือคิดเป็นร้อยละ 5.23 ของพื้นที่โครงการโรงไฟฟ้าเชื้อเพลิงชีวมวลในโรงงานน้ำตาล 	- พื้นที่โครงการ	- โครงการจัดให้มีพื้นที่สีเขียวภายในโครงการประมาณ 0.22 ไร่ คิดเป็นร้อยละ 5.23 โดยปลูกไม้ยืนต้นบริเวณโดยรอบพื้นที่โครงการ ได้แก่ ต้นประดู่ ต้นคูณ ต้นยูคาลิปตัส ต้นไผ่ ต้นมะพร้าว เป็นต้น	-	<ul style="list-style-type: none"> - ภาคผนวก 42ข - รูปที่ 58 พื้นที่สีเขียว

รูปประกอบการปฏิบัติตามมาตรการป้องกัน และแก้ไขผลกระทบสิ่งแวดล้อม รายละเอียดดังนี้

มาตรการด้านคุณภาพอากาศ



รูปที่ 1 กองขนถ่าย



รูปที่ 2 สัญลักษณ์บ่งชี้ความสูงกองขนถ่าย

รูปประกอบการปฏิบัติตามมาตรการป้องกัน และแก้ไขผลกระทบสิ่งแวดล้อม รายละเอียดดังนี้ (ต่อ)

มาตรการด้านคุณภาพอากาศ (ต่อ)

	
	
	
<p>รูปที่ 3 ต้นไม้ทรงพุ่มสูงบริเวณลานกองขาน้อย</p>	

รูปประกอบการปฏิบัติตามมาตรการป้องกัน และแก้ไขผลกระทบสิ่งแวดล้อม รายละเอียดดังนี้ (ต่อ)

มาตรการด้านคุณภาพอากาศ (ต่อ)



รูปที่ 3 ต้นไม้ทรงพุ่มสูงบริเวณลานกองขานอ้อย (ต่อ)

รูปประกอบการปฏิบัติตามมาตรการป้องกัน และแก้ไขผลกระทบสิ่งแวดล้อม รายละเอียดดังนี้ (ต่อ)

มาตรการด้านคุณภาพอากาศ (ต่อ)

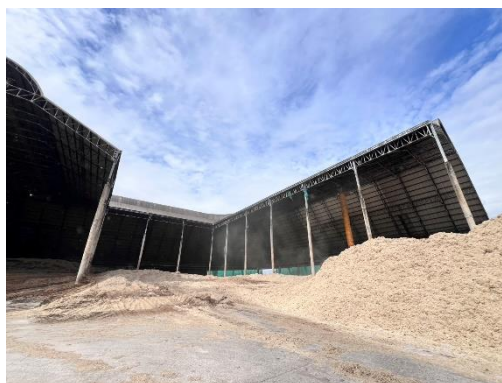

รูปที่ 4 อาคารเก็บขนอ้อย

รูปประกอบการปฏิบัติตามมาตรการป้องกัน และแก้ไขผลกระทบสิ่งแวดล้อม รายละเอียดดังนี้ (ต่อ)

มาตรการด้านคุณภาพอากาศ (ต่อ)



รูปประกอบการปฏิบัติตามมาตรการป้องกัน และแก้ไขผลกระทบสิ่งแวดล้อม รายละเอียดดังนี้ (ต่อ)

มาตรการด้านคุณภาพอากาศ (ต่อ)



รูปที่ 6 รถฉีดพรมน้ำ



รูปที่ 7 ถังลมบอกทิศทางลม (Wind Sock)



รูปที่ 8 สายพานลำเลียงขนถ่าย



รูปที่ 9 ฝาท่อและหัวฉีดน้ำ บริเวณสายพานลำเลียงขนถ่าย

รูปประกอบการปฏิบัติตามมาตรการป้องกัน และแก้ไขผลกระทบสิ่งแวดล้อม รายละเอียดดังนี้ (ต่อ)

มาตรการด้านคุณภาพอากาศ (ต่อ)



รูปที่ 10 ระบบป้องกันอัคคีภัยรอบลานกองchanอ้อย

รูปประกอบการปฏิบัติตามมาตรการป้องกัน และแก้ไขผลกระทบสิ่งแวดล้อม รายละเอียดดังนี้ (ต่อ)

มาตรการด้านคุณภาพอากาศ (ต่อ)



รูปที่ 10 (ต่อ) ระบบป้องกันอัคคีภัยรอบลานกองขานอ้อย



รูปที่ 11 รางระบายน้ำรอบลานกองขานอ้อย

รูปประกอบการปฏิบัติตามมาตรการป้องกัน และแก้ไขผลกระทบสิ่งแวดล้อม รายละเอียดดังนี้ (ต่อ)

มาตรการด้านคุณภาพอากาศ (ต่อ)



รูปที่ 12 บ่อตกตะกอน



รูปที่ 13 บ่อบำบัดน้ำเสีย



Multicyclone



Wet Scrubber

รูปที่ 14 ระบบดักฝุ่นแบบมัลติไซโคลนและเครื่องดักฝุ่นแบบ Wet Scrubber



รูปที่ 15 อุปกรณ์และอะไหล่สำรอง

รูปประกอบการปฏิบัติตามมาตรการป้องกัน และแก้ไขผลกระทบสิ่งแวดล้อม รายละเอียดดังนี้ (ต่อ)

มาตรการด้านคุณภาพอากาศ (ต่อ)



รูปที่ 16 ต้นไม้ทรงพุ่มสูงบริเวณบ่อเก่า



รูปที่ 17 บ่อเก่า

รูปประกอบการปฏิบัติตามมาตรการป้องกัน และแก้ไขผลกระทบสิ่งแวดล้อม รายละเอียดดังนี้ (ต่อ)

มาตรการด้านคุณภาพอากาศ (ต่อ)



รูปที่ 18 วัสดุปิดคลุมรถบรรทุก



รูปที่ 19 พื้นที่ล้างล้อรถบรรทุก

รูปประกอบการปฏิบัติตามมาตรการป้องกัน และแก้ไขผลกระทบสิ่งแวดล้อม รายละเอียดดังนี้ (ต่อ)

มาตรการด้านเสียง



รูปที่ 20 การปลูกไม้ยืนต้นบริเวณริมรั้วโครงการ



รูปที่ 21 ห้องควบคุม

รูปประกอบการปฏิบัติตามมาตรการป้องกัน และแก้ไขผลกระทบสิ่งแวดล้อม รายละเอียดดังนี้ (ต่อ)

มาตรการด้านเสียง (ต่อ)



รูปที่ 21 ห้องควบคุม (ต่อ)



รูปที่ 22 พนักงานสวมใส่อุปกรณ์ป้องกันอันตรายส่วนบุคคล

รูปประกอบการปฏิบัติตามมาตรการป้องกัน และแก้ไขผลกระทบสิ่งแวดล้อม รายละเอียดดังนี้ (ต่อ)

มาตรการด้านเสียง (ต่อ)



รูปที่ 23 ป้ายเตือนพื้นที่ที่มีเสียงดัง และการสวมใส่อุปกรณ์ป้องกันอันตรายส่วนบุคคล

รูปประกอบการปฏิบัติตามมาตรการป้องกัน และแก้ไขผลกระทบสิ่งแวดล้อม รายละเอียดดังนี้ (ต่อ)





มาตรการด้านเสียง (ต่อ)



รูปที่ 24 อุปกรณ์ป้องกันอันตรายส่วนบุคคล



รูปที่ 25 การปิดครอบเครื่องจักรและอาคารแบบปิด

รูปประกอบการปฏิบัติตามมาตรการป้องกัน และแก้ไขผลกระทบสิ่งแวดล้อม รายละเอียดดังนี้ (ต่อ)	
มาตรการด้านคุณภาพน้ำ	
	
รูปที่ 26 การนำน้ำทิ้งไปใช้ประโยชน์	
	
รูปที่ 27 Septic Tank	รูปที่ 28 เจ้าหน้าที่ดูแลรักษาบ่อบำบัด
มาตรการด้านการระบายน้ำ	
	
รูปที่ 29 บ่อแยกน้ำ-น้ำมัน	รูปที่ 30 บ่อเก็บน้ำดิบความจุ 1,000,000 ลบ.ม.

รูปประกอบการปฏิบัติตามมาตรการป้องกัน และแก้ไขผลกระทบสิ่งแวดล้อม รายละเอียดดังนี้ (ต่อ)

มาตรการด้านการระบายน้ำ (ต่อ)



รูปที่ 31 รางระบายน้ำฝน



รูปที่ 32 ลานถังเก็บกากน้ำตาล และคันคอนกรีต

รูปประกอบการปฏิบัติตามมาตรการป้องกัน และแก้ไขผลกระทบสิ่งแวดล้อม รายละเอียดดังนี้ (ต่อ)

มาตรการด้านการจัดการของเสีย



รูปที่ 33 ถังขยะมีฝาปิดมิดชิด



รูปที่ 34 พื้นที่คัดแยกของเสีย

มาตรการด้านการคมนาคม



รูปที่ 35 ป้ายจำกัดความเร็วและป้ายจราจร

รูปประกอบการปฏิบัติตามมาตรการป้องกัน และแก้ไขผลกระทบสิ่งแวดล้อม รายละเอียดดังนี้ (ต่อ)

มาตรการด้านการคมนาคม (ต่อ)



รูปที่ 36 เจ้าหน้าที่อำนวยความสะดวกทางเข้า-ออกพื้นที่โครงการ



รูปที่ 37 เครื่องขังน้ำหนั

รูปประกอบการปฏิบัติตามมาตรการป้องกัน และแก้ไขผลกระทบสิ่งแวดล้อม รายละเอียดดังนี้ (ต่อ)

มาตรการด้านเศรษฐกิจ-สังคม



รูปที่ 38 ลงพื้นที่พบปะชุมชนและชุมชนเยี่ยมชมโครงการ



รูปที่ 39 กล่องรับความคิดเห็นชุมชน

รูปประกอบการปฏิบัติตามมาตรการป้องกัน และแก้ไขผลกระทบสิ่งแวดล้อม รายละเอียดดังนี้ (ต่อ)

มาตรการด้านอาชีวอนามัยและความปลอดภัย



รูปที่ 40 ห้องสุขาและพื้นที่พักผ่อน



รูปที่ 41 ไฟส่องสว่าง

รูปประกอบการปฏิบัติตามมาตรการป้องกัน และแก้ไขผลกระทบสิ่งแวดล้อม รายละเอียดดังนี้ (ต่อ)

มาตรการด้านอาชีวอนามัยและความปลอดภัย (ต่อ)



รูปที่ 42 ป้ายเตือนอันตรายบริเวณพื้นที่เสี่ยง

รูปประกอบการปฏิบัติตามมาตรการป้องกัน และแก้ไขผลกระทบสิ่งแวดล้อม รายละเอียดดังนี้ (ต่อ)

มาตรการด้านอาชีวอนามัยและความปลอดภัย (ต่อ)



รูปที่ 42 (ต่อ) ป้ายเตือนอันตรายบริเวณพื้นที่เสี่ยง



รูปที่ 43 ห้องพยาบาลและอุปกรณ์ปฐมพยาบาลเบื้องต้น

รูปประกอบการปฏิบัติตามมาตรการป้องกัน และแก้ไขผลกระทบสิ่งแวดล้อม รายละเอียดดังนี้ (ต่อ)

มาตรการด้านอาชีวอนามัยและความปลอดภัย (ต่อ)



รูปที่ 43 (ต่อ) ห้องพยาบาลและอุปกรณ์ปฐมพยาบาลเบื้องต้น



รูปที่ 44 ฝักบัวและอ่างล้างตาฉุกเฉิน



รูปที่ 45 รถฉุกเฉิน



รูปที่ 46 พัดลมระบายอากาศ

รูปประกอบการปฏิบัติตามมาตรการป้องกัน และแก้ไขผลกระทบสิ่งแวดล้อม รายละเอียดดังนี้ (ต่อ)

มาตรการด้านอาชีวอนามัยและความปลอดภัย (ต่อ)



รูปที่ 47 ตู้กดน้ำดื่มเย็น



รูปที่ 48 โปสเตอร์ข่าวสาร และกิจกรรมส่งเสริมด้านความปลอดภัย



รูปที่ 49 อุปกรณ์ป้องกันและระงับอัคคีภัย

รูปประกอบการปฏิบัติตามมาตรการป้องกัน และแก้ไขผลกระทบสิ่งแวดล้อม รายละเอียดดังนี้ (ต่อ)

มาตรการด้านอาชีวอนามัยและความปลอดภัย (ต่อ)



รูปที่ 49 (ต่อ) อุปกรณ์ป้องกันและระงับอัคคีภัย

รูปประกอบการปฏิบัติตามมาตรการป้องกัน และแก้ไขผลกระทบสิ่งแวดล้อม รายละเอียดดังนี้ (ต่อ)

มาตรการด้านอาชีวอนามัยและความปลอดภัย (ต่อ)



รูปที่ 49 (ต่อ) อุปกรณ์ป้องกันและระงับอัคคีภัย

รูปประกอบการปฏิบัติตามมาตรการป้องกัน และแก้ไขผลกระทบสิ่งแวดล้อม รายละเอียดดังนี้ (ต่อ)

มาตรการด้านอาชีวอนามัยและความปลอดภัย (ต่อ)



รูปที่ 50 เครื่องสูบน้ำดับเพลิง



รูปที่ 51 ถนนรอบลานกองขาน้อย

รูปประกอบการปฏิบัติตามมาตรการป้องกัน และแก้ไขผลกระทบสิ่งแวดล้อม รายละเอียดดังนี้ (ต่อ)

มาตรการด้านอันตรายร้ายแรง



รูปที่ 52 เจวัดความดัน



รูปที่ 53 เครื่องปั่นไฟสำรอง



รูปที่ 54 หม้อไอน้ำ



รูปที่ 55 กังหันไอน้ำ



รูปที่ 56 เครื่องกำเนิดไฟฟ้า

รูปประกอบการปฏิบัติตามมาตรการป้องกัน และแก้ไขผลกระทบสิ่งแวดล้อม รายละเอียดดังนี้ (ต่อ)

มาตรการด้านสาธารณสุข



รูปที่ 57 การติดประกาศด้านสิ่งแวดล้อม



รูปที่ 58 พื้นที่สีเขียว

รูปประกอบการปฏิบัติตามมาตรการป้องกัน และแก้ไขผลกระทบสิ่งแวดล้อม รายละเอียดดังนี้ (ต่อ)

มาตรการด้านสาธารณสุข (ต่อ)



รูปที่ 58 พื้นที่สีเขียว (ต่อ)